

RUTA

PR-CV 380

RÍO CABRIEL

DATOS TÉCNICOS



Punto de inicio
Punto de finalización
Tipo de ruta
Desnivel positivo
Dificultad
Cartografía

Oficina de turismo
Oficina de turismo
Circular
170 metros
Baja
MTN25 0745-III

Distancia km
10,5km

Tiempo estimado
3h,20min

Puntos de interés

- Castillo
- Parroquia San Jose
- Fuente de San Antón
- Área recreativa del Cabriel
- Central Hidroeléctrica
- Puente Basta
- Noria y balsa
- Mirador Era del Chulo

PERFIL DE LA RUTA

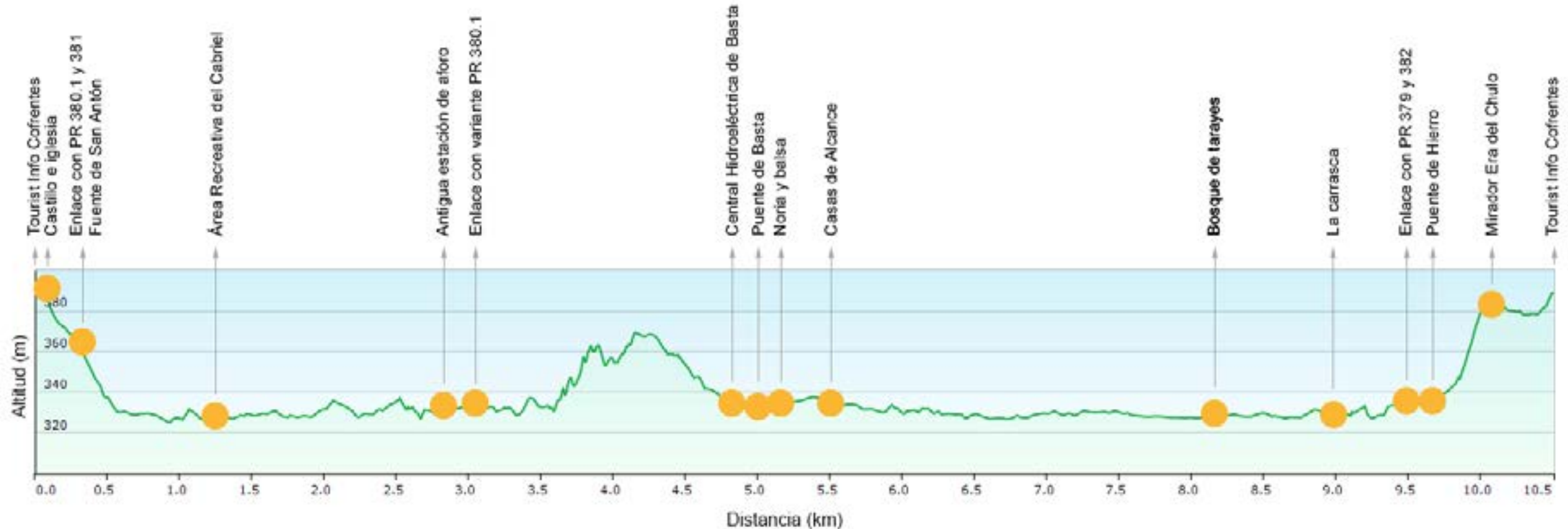

LA RUTA



Cofrentes está estrechamente relacionado con el agua. Su término se encuentra atravesado por dos de los principales ríos del territorio valenciano, el Júcar y Cabriel, cuyos caudales se encuentran a los pies de la elevación en la que se asienta la población. La existencia de estos importantes ejes hídricos ha configurado la historia cofrentina, desde su posición sobre elevada para protegerse de posibles riesgos derivados de episodios de inundación, hasta el propio topónimo de Cofrentes, derivado de la raíz latina confluentum.

Por sus aguas se transportó, durante siglos, la madera desde la Serranía de Cuenca hasta la costa mediterránea para suministrar a los astilleros. Este oficio, el de los gancheros, es conmemorado en Cofrentes todos los años en las fiestas en torno al 1 de mayo con la representación de la Maderada. Esta fiesta fue declarada, en 2014, de interés turístico local de la Comunitat Valenciana, y, en 2022, Patrimonio Cultural Inmaterial de la Humanidad de la UNESCO.

La importancia del elemento hídrico persiste. Si bien han cambiado los usos tradicionales que se hacía de este recurso natural, como el transporte de troncos o la derivación y extracción de agua para los regadíos, en la actualidad priman los usos energéticos, turísticos y medioambientales. Entre ellos se encuentran la producción hidroeléctrica en la central de Basta, junto a la que transcurre la ruta, y el cruceo fluvial del Júcar, uno de los más atractivos y singulares del país.

En el punto más distal de la ruta se cruza el Cabriel por el puente de Basta, junto al que se encuentra la balsa de Alcance y la restaurada noria con objeto turístico. Tras rebasar Casas de Alcance, pedanía cofrentina, el camino torna a aproximarse a la orilla del río, junto al que transcurre hasta el Puente de Hierro. En este tramo se puede contemplar el singular bosque de tarayes que forma aquí esta especie de porte arbustivo.

La última subida transcurre desde el Puente de Hierro hasta alcanzar el casco urbano. Desde el mirador de la Era del Chulo se obtienen unas espectaculares vistas del tramo final del Cabriel y su unión con el Júcar, además de los relieves que conforman el paisaje cofrentino.

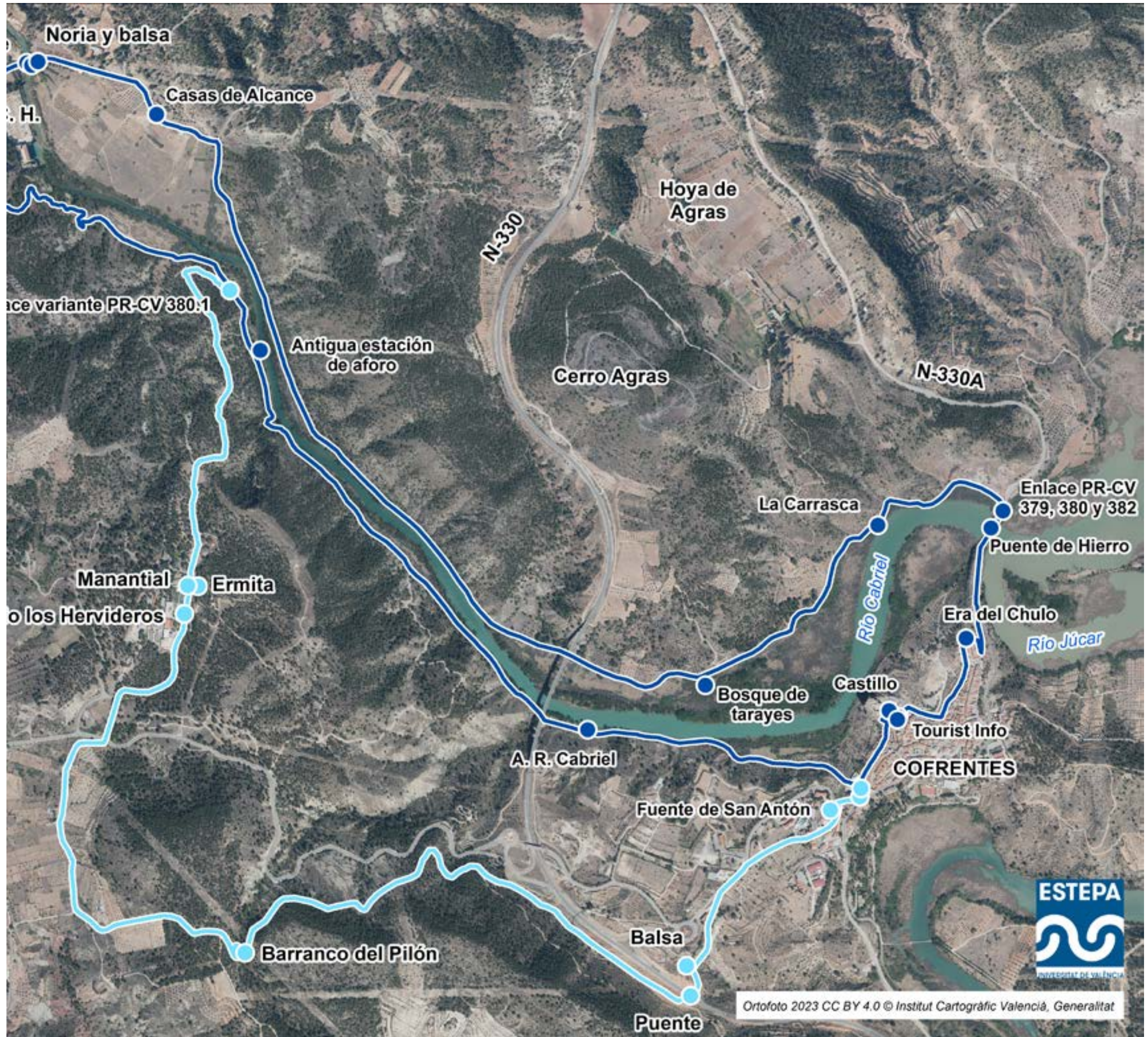

INICIO



OFICINA DE TURISMO

La oficina de turismo de Cofrentes se sitúa en la Plaza de España, número 6, en la parte más elevada del casco urbano. Al lado de este edificio se encuentran el castillo, la parroquia de San José y el Ayuntamiento.

Se ubica en la planta baja de un inmueble y su acceso principal es acristalado. Pertenece a la Red Tourist Info, la Red de Oficinas de Información Turística de la Comunitat Valenciana.

Su principal función es prestar servicios de información turística local y comarcal a los visitantes, así como informar sobre las actividades lúdicas y deportivas más importantes del territorio. Esta información se encuentra además recogida en diversos folletos turísticos. La oficina de turismo también se encarga de la organización de numerosos eventos turísticos y festivos locales.

Frente al aparcamiento, en la Avenida Júcar-Cabriel, se inicia la bajada hacia el río y salida del casco urbano. Una barandilla de madera acompaña el lado exterior del descendente sendero, que será de subida al regreso, y que comunica con el trazado de la antigua carretera N-330. Desde la senda ya se puede contemplar el embalse de Embarcaderos de manera parcial, que forma parte de la cola del embalse de Cortes II, y el puente de Hierro sobre el río Cabriel, en el lugar donde tributa al río Júcar. Los baladres (Nerium oleander) serán los arbustos protagonistas junto a la carretera por la que se alcanza el puente.

CASTILLO DE COFRENTES

El castillo de Cofrentes está ubicado en la parte más elevada de la población, sobre un promontorio de origen volcánico. Aunque se han encontrado restos cerámicos de la época del Bronce e Ibérica en el cerro, no es hasta el siglo XI cuando se levantan los primeros muros defensivos del castillo, construido con tapial islámico.

De esta manera, se constituye en una fortificación defensiva sobre una atalaya natural que domina el tráfico fluvial de los ríos Cabriel y Júcar.

A lo largo de la historia, el castillo cambió tanto de propietarios como de usos. Continuó con su función de castillo-fortaleza tras pasar al Reino de Valencia, debido al pacto entre Alfonso X y Pedro el Grande en el siglo XIII. A comienzos del siglo XVII, después de la expulsión de los moriscos, pasó a manos de Pedro Centelles de Borja, quien encargó su reforma como palacio-residencia. A partir del siglo XVIII retomó su función original defensiva, ya que se vio envuelto en distintos ataques durante las guerras de Sucesión, Independencia y Carlistas.

A principios del siglo XX, el castillo llegó a cumplir la función de colegio. Después quedó relegado al abandono hasta el comienzo de su rehabilitación a finales del siglo pasado. Desde entonces es un edificio patrimonial y turístico de primer orden.

La fortaleza está formada por dos recintos claramente diferenciados: el albacar o recinto inferior, donde podía refugiarse la población en caso de ataque, y el superior, que alberga las construcciones de la parte noble.

El paramento inferior es de fábrica de sillería y mampostería. Las aspilleras, construidas con yeso y mampostería, se conservan de manera irregular y datan de la última guerra carlista.

La torre del homenaje es de planta cuadrada y cuenta con cuatro niveles. Presenta una ventana con arco conopial de origen gótico construida con yeso. En el piso superior se encuentra el reloj mecánico artesano, realizado mediante forja, de mediados del siglo XVIII. El mecanismo interior puede verse durante las visitas al castillo.

Las principales estructuras que se pueden observar en el castillo son el patio de armas y sus dependencias relacionadas (cocina, capilla, salón comedor...), el aljibe, la bodega y la torre del homenaje, en la que se encuentra el museo. Éste último está formado por una única sala en la que se puede hacer un recorrido por la historia tanto del castillo como del término. Además, se exponen los vestigios hallados en las diferentes intervenciones arqueológicas realizadas.

PARROQUIA DE SAN JOSÉ

La parroquia de San José se encuentra en la Plaza de España, junto al castillo, el Ayuntamiento y la oficina de turismo. Su construcción se remonta al año 1621, sobre la antigua mezquita de la población. A lo largo de su historia ha sufrido diferentes restauraciones, como la de 1961, en la que se retiraron los arcos ojivales apoyados sobre contrafuertes, dejando la nave principal como el espacio diáfano que presenta en la actualidad.

El edificio está conformado por la nave destinada al culto, un anexo donde se encuentra la sacristía, y la torre-campanario. Esta última cuenta con ventanas de medio punto en la parte superior para sus cuatro campanas: Jesús (1) fundida en 1861, San Roque (2) también de 1861, Jesús, María y José (3) de 1849, y Santísima Trinidad (4) del año 2000. En 2021 las campanas fueron restauradas, con la sustitución de los yugos de hierro por otros de madera al estilo tradicional valenciano, además de ser limpiadas y pulidas.

La nave principal es de estilo barroco, con cubierta a dos aguas, y dos puertas de acceso al norte y oeste del edificio. En su interior hay valiosas imágenes de San José a quien está dedicada la iglesia. La capilla que alberga en su interior data de 1915.

RÍO CABRIEL PR-CV 380

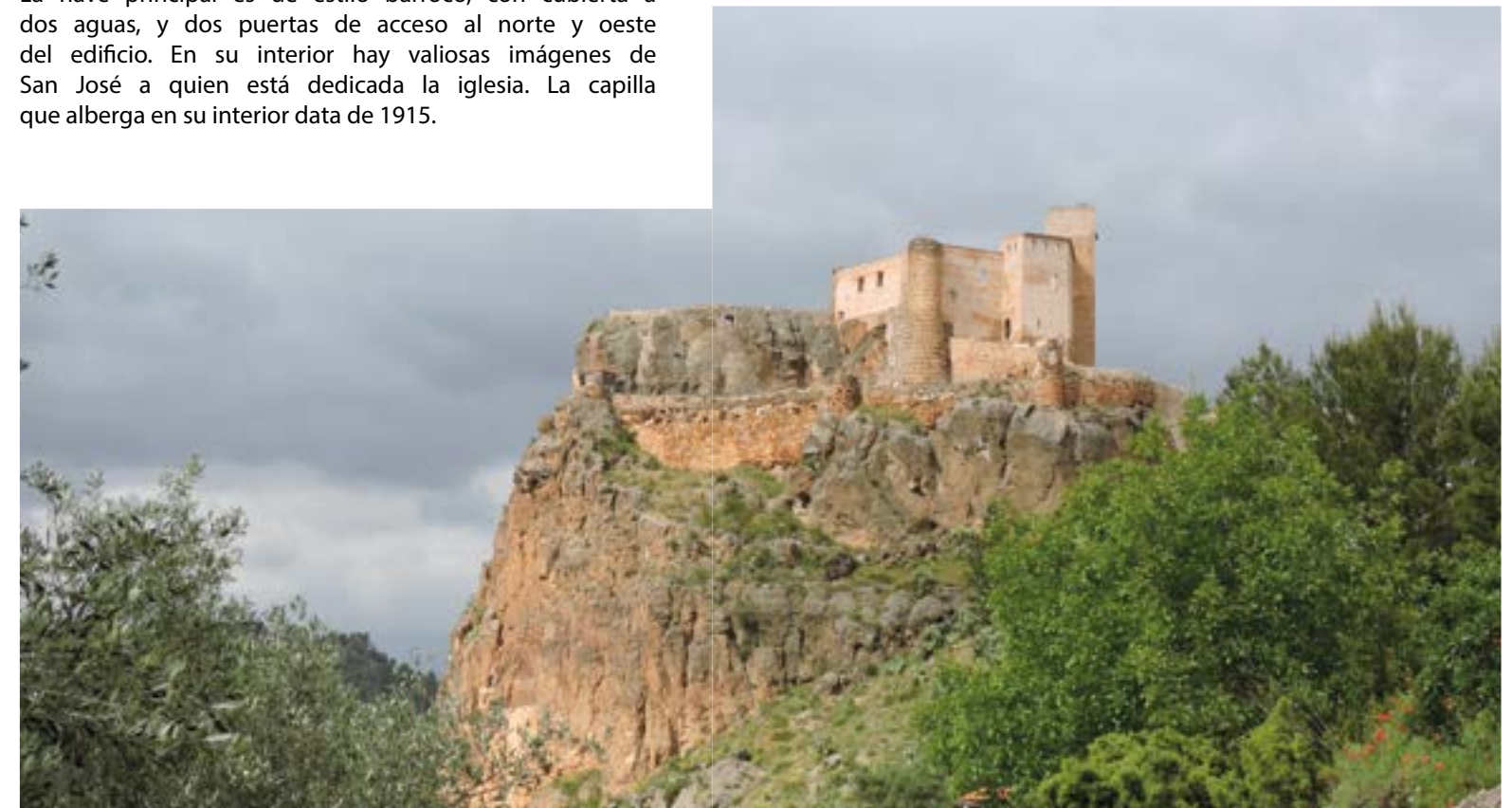

RÍO CABRIEL PR-CV 380

FUENTE DE SAN ANTÓN

La fuente de San Antón se ubica en el cruce de las calles Vereda y San Antonio con la carretera N-330A, frente a la Casa Cuartel de la Guardia Civil. Recibe su nombre en honor a San Antonio Abad, santo representado en un panel cerámico ubicado junto la fuente.

Esta fuente pública se encuentra en el interior de un edificio techado con acceso frontal en forma de arco redondeado. Al lado de la entrada, separado por un pilar, hay un gran ventanal también redondeado, cuya base se utiliza como banco.

La fuente se encuentra en el centro del edificio y cuenta con dos grifos y una pila, la cual recoge el agua sobrante. Además del banco situado bajo el ventanal, otro más largo recorre la pared en el interior. Estos asientos, junto con la sombra que proporciona el edificio cubierto, convierten a la fuente de San Antón en un concurrido punto de reunión, especialmente en las tardes y noches estivales.



ÁREA RECREATIVA DEL CABRIEL

El Área Recreativa del Cabriel se encuentra a un kilómetro y medio al oeste del casco urbano, en la margen derecha del río Cabriel. En la actualidad conforma un agradable espacio para disfrutar del contacto con la naturaleza y el río, pero hace unos años era un lugar cubierto de maleza y carrizos que impedían incluso ver el agua.

Esta zona se encuentra bordeada de vallas de madera para evitar el acceso a vehículos, y cuenta con mobiliario rústico: mesas y bancos de madera, zonas de juego, paneles informativos, fuente, papeleras, cubre-contenedores, y hasta un pequeño pantalán.

Los chopos, álamos y pinos proporcionan la sombra suficiente para disfrutar de este enclave durante todo el año. Además, es un punto de paso obligado para diversas rutas senderistas, de bicicleta de montaña, de marcha nórdica o de itinerarios ornitológicos.



ANTIGUA ESTACIÓN DE AFORO DEL CABRIEL

La antigua estación de aforo se encuentra a un kilómetro y medio de distancia del Área Recreativa del Cabriel, en dirección al Balneario de Hervideros. Se trata de una construcción de obra cilíndrica situada en el cauce del río en su margen derecho.

Aunque está abandonada desde hace mucho tiempo y ha sido sustituida por una estación de aforo más moderna, la antigua estación permanece como vestigio de la necesidad de controlar el caudal de los ríos para la prevención de las crecidas, fenómeno frecuente en el ámbito mediterráneo.

El aforo disponía de una plataforma de acceso que actualmente se encuentra rota. Sin embargo, en su pared exterior aún es visible la escala para medir el nivel del agua.

ENLACE PR-CV 380 Y VARIANTE PR-CV 380.1

El enlace es una intersección de caminos por donde transcurren los senderos PR-CV 380 Río Cabriel y su variante PR-CV 381.1 Balneario de Hervideros. Este punto se encuentra en el cruce entre el camino que sigue el curso del río Cabriel y el que proviene del Balneario.

En el lugar se encuentra un poste de madera con señales indicativas de las direcciones de los senderos, con información de distancias y tiempos.

CENTRAL HIDROELÉCTRICA DE COFRENTES O BASTA

El Área Recreativa del Cabriel se encuentra a un kilómetro y medio al oeste del casco urbano, en la margen derecha del río Cabriel. En la actualidad conforma un agradable espacio para disfrutar del contacto con la naturaleza y el río, pero hace unos años era un lugar cubierto de maleza y carrizos que impedían incluso ver el agua.

Esta zona se encuentra bordeada de vallas de madera para evitar el acceso a vehículos, y cuenta con mobiliario rústico: mesas y bancos de madera, zonas de juego, paneles informativos, fuente, papeleras, cubre-contenedores, y hasta un pequeño pantalán.

Los chopos, álamos y pinos proporcionan la sombra suficiente para disfrutar de este enclave durante todo el año. Además, es un punto de paso obligado para diversas rutas senderistas, de bicicleta de montaña, de marcha nórdica o de itinerarios ornitológicos.



RÍO CABRIEL PR-CV 380

PUENTE DE BASTA

El puente de Basta es una obra que permite salvar el río Cabriel a la altura de las Casas de Basta de Abajo. Se encuentra sobre el cauce del río, a unos 5 kilómetros al oeste de Cofrentes, y es accesible desde varios lugares. Tiene conexión con la carretera N-330 en la parte inferior del puerto de la Chirrichana, por la margen izquierda, y con la carretera CV-439 a través del rehabilitado Poblado de Basta, que forma parte del complejo turístico del Balneario, por la margen derecha.

Desde el puente se observan las instalaciones de la Central Hidroeléctrica de Cofrentes a un lado y un interesante corte geológico al otro. La ladera vertical, que se puede contemplar aguas arriba, destaca por sus tonalidades rojizas, típicas de la facies Keuper. En la parte superior de esta facies, después de un periodo erosivo, se produjo una fase de deposición que ha quedado reflejada en la terraza fluvial.

En la margen izquierda del río, al lado del puente, se ha reconstruido una noria en el mismo lugar donde existió otra que fue completamente destruida en la riada de 1982. También hay una balsa que permite acumular el agua para el riego del paraje de Casas de Alcance.

LA CARRASCA

La Carrasca se localiza en el margen izquierdo del río Cabriel, unos 400 metros antes de su confluencia con el Júcar. El nombre lo recibe del ejemplar de carrasca (*Quercus ilex*), de porte considerable, muy conocido en el término. Es un lugar frecuentado por los socios del club de pesca de Cofrentes, debido al cobijo que proporcionan sus ramas durante las largas jornadas de pesca.

Desde este emplazamiento se pueden contemplar el puente de Hierro hacia la izquierda y el Castillo de Cofrentes en lo alto del oscuro afloramiento volcánico. Esta vista se completa con el ancho cauce del Cabriel en su tramo final y el bosque de tarayes que lo acompaña.

NORIA

La noria se encuentra al lado del puente de Basta, en la orilla izquierda del río Cabriel, junto a la balsa de riego que abastece al paraje de Casas de Alcance.

Este elemento es de reciente construcción y su instalación responde a la voluntad de recuperar patrimonialmente la noria que existió en ese mismo lugar hasta la riada de 1982, momento en la que fue arrasada. Junto a ella se ha colocado el eje de la noria original, pieza que logró salvarse. También se ha recuperado parte del canal que conducía las aguas del Cabriel hasta la noria, de manera testimonial, ya que no es funcional. El perímetro de la nueva noria está vallado para su protección.



BALSA DE ALCANCE

La balsa de Alcance se localiza junto al puente de Basta, en la margen izquierda del río Cabriel, al lado de la restaurada noria. Este reservorio almacena las aguas que recibe a través de una tubería y las distribuye para el riego del paraje situado junto a las Casas de Alcance. Se trata de una construcción rectangular de obra, vallada en su perímetro, desde donde parte la acequia que, tras recorrer las huertas de Alcance, retorna las aguas al río.

CASAS DE ALCANCE

Casas de Alcance es una pedanía de Cofrentes, situada a unos cinco kilómetros al noroeste del núcleo de la localidad. Se trata de un conjunto de viviendas emplazadas en la margen izquierda del río Cabriel, asociadas a un paraje agrícola.

El acceso más corto desde Cofrentes hasta Casas de Alcance se realiza por un camino de tierra que recorre la margen izquierda del río y que conecta con el puente de Hierro. Sin embargo, los accesos asfaltados son más largos. Desde el norte se accede a través de la carretera del Salto de Cofrentes, que

parte de la carretera N-330, y por el sur mediante la carretera del Balneario y del Poblado de Basta, que surge de la CV-439.

Aunque este pequeño núcleo no se encuentra habitado, buena parte de sus viviendas han sido rehabilitadas, y alguna de ellas se destina a alojamiento rural.



BOSQUE DE TARAYES

El bosque de tarayes se desarrolla en las orillas del tramo final del río Cabriel y se prolonga por las márgenes del embalse de Embarcaderos, donde el carrizal adquiere una importante extensión.

El taray (*Tamarix*) es una especie de tipo arbustivo que crece en suelos húmedos y con cierto grado de salinidad. Puede alcanzar los cuatro metros de altura. Sus ramas y troncos son de color pardo con una elevada ramificación, y las hojas presentan forma de escama. En época de floración, destacan los alargados racimos de pequeñas flores, de color blanco o rosáceo, que pueblan los arbustos.

Esta parte del río Cabriel es un lugar idóneo para la proliferación de la especie ya que ofrece un terreno húmedo y yesoso, lugar donde el bosque de tarayes alcanza una elevada densidad. Este bosque cumple una función ecosistémica de alto valor medioambiental.

RÍO CABRIEL PR-CV 380

ENLACE RUTAS PR-CV 379, 380 Y 382

La parte septentrional del puente de Hierro es un punto de bifurcación, o de conexión según el sentido de la ruta, de senderos. El trazado de los tres itinerarios transcurre de forma conjunta por el puente. Al rebasarlo, el sendero PR-CV 380 se separa hacia la izquierda por un camino de tierra para seguir junto al río. Unos metros más adelante, se dividen los trazados del PR-CV 379 hacia la izquierda dirección al volcán, y el PR-CV 382 hacia la derecha para seguir el recorrido junto al embalse de Embarcaderos.

En este cruce se encuentran instalados carteles informativos de las rutas y postes direccionales indicativos para su seguimiento.

PUENTE DE HIERRO

El puente de Hierro se localiza al norte del núcleo urbano de Cofrentes, a menos de un kilómetro de distancia. Se encuentra en el trazado de la carretera N-330A, antiguo recorrido de la carretera original antes de la construcción del viaducto y variante que circunvala Cofrentes por su parte oeste. El puente permite salvar el río Cabriel justo antes de su unión con el Júcar, a partir de donde se extiende la masa de agua que forma el embalse de Embarcaderos, actual cola del embalse de Cortes II.

Su construcción es del año 1911, tal y como queda reflejado en una placa estampada situada encima del propio puente. Su anchura inicial no permitía la circulación de vehículos en paralelo, lo que se convirtió en un problema con el paso de los años debido al aumento del tráfico. Esta limitación conllevó la ampliación de los carriles para evitar las retenciones en la entrada al puente, causadas por la presencia de vehículos

que se encontraban de frente. Posteriormente se añadieron pasos a cada lado del puente para la circulación pedestre, ya que este punto es un lugar frecuentado por senderistas y turistas, que hacen parada para contemplar las vistas desde esta privilegiada posición.

Tras el desvío del trazado de la carretera N-330, el puente presenta menos tráfico de vehículos, y se ha convertido en la entrada norte a la población.

MIRADOR ERA DEL CHULO

El mirador se localiza en el extremo norte del casco urbano de Cofrentes. Es una zona ajardinada con forma semicircular recientemente remodelada (2024). Las vistas desde este lugar lo convierten en un excelente mirador desde el que se puede contemplar la confluencia de los ríos Cabriel y Júcar bajo el puente de Hierro, la extensa masa de agua del embalse de Embarcaderos, el volcán de Agras, el Monte de Alcola o el Castillo de Cofrentes.

Según cuenta la tradición, el mirador era el lugar al que acudían los recién casados con la intención de hacerse la primera foto, para así representar su unión, como también lo hacen los ríos Júcar y Cabriel.

Frente a este espacio y adosado a la fachada de una vivienda, se encuentra el panel cerámico número 18 de la ruta histórica comarcal, que trata la expulsión de los moriscos a principios del siglo XVII.

En él se representa el final de la huida y rebelión de los moriscos, que se inició en otoño de 1609 con el decreto de expulsión. El panel ilustra la emboscada y muerte de los hermanos cofrentinos Hazen y Alí en 1611, y la rendición de Pablillo Ubecar a comienzos del año siguiente. El 2 de febrero de 1612, los últimos moriscos fueron embarcados hacia las costas de Marruecos.

ENLACE RUTAS PR-CV 380, 381 Y VARIANTE PR-CV

Frente a la Fuente de San Antón, en el cruce de las carreteras N-330A y CV-439, se encuentra el punto de enlace de las rutas PR-CV 380 Río Cabriel, su variante PR-CV 380.1 por el Bañerío de Hervideros, y el sendero PR-CV 381, que se dirige al Monte de Alcola.

En ese lugar se encuentra un poste con diversa señalética direccional de todos los itinerarios que divergen.

