

RUITA

PR-CV 381.1

ALTO ALCOLA

DATOS TÉCNICOS



Punto de inicio
Punto de finalización
Tipo de ruta
Desnivel positivo
Dificultad
Cartografía

Oficina de turismo
Sácaras. Enlace GR-7
Lineal
170 metros
Media - alta
MTN25 0745-III y 0745-IV

Puntos de interés

- Castillo
- Parroquia San Jose
- Fuente de San Antón
- Centro de información CNC
- Puente de los Arcos
- Presa de Embarcaderos
- Fuente de la Teja
- Rambla de Sácaras

Distancia km
11km

Tiempo estimado
3h,30min

PERFIL DE LA RUTA



LA RUTA



El término municipal de Cofrentes tiene una extensión de 103,18 km², y en él predomina la superficie forestal.

Del conjunto de superficie forestal cofrentina, el 33,5% es gestionada directamente por la Generalitat Valenciana, y ésta se distribuye en dos grandes áreas. En la parte occidental del término se encuentra el Monte V025 Campichuelo, y en el sector sudoriental el Monte V024 Alto de Alcola. Es en este último por donde transcurre gran parte de la presente ruta.

Sin embargo, no todo el paisaje por el que transita el recorrido del sendero es forestal. También pasa por pequeños reductos de zonas cultivadas, principalmente de secano. En el tramo final de la ruta se camina por un amplio valle, el de la rambla de Sácaras, que se extiende hacia el sur. En él se encuentra un extenso olivar, especialmente en el vecino término jalancino, visible desde algunos puntos del itinerario senderista.

De esta manera, el PR-CV 381 y su variante 381.1, nos conducirán por los pinares del Monte de Alcola, en ocasiones acompañados a cierta distancia del río Júcar, en un itinerario que nos ofrece una excelente muestra de los paisajes forestales y fluviales cofrentinos, así como algunas pinceladas de paisajes agrícolas.

La Plaza de España, donde se ubica la oficina de turismo, es el inicio de la ruta. Desde allí se desciende hacia el río Júcar, y en el camino se pasa, primero, junto a la Fuente de San Antón y, después, al lado del Centro de Información de la Central Nuclear. El Puente de los Arcos permite cruzar el río. El itinerario nos conduce hacia la antigua presa de Embarcaderos, que se contempla desde una posición elevada.

La subida del Foscar es larga y zigzagueante. En su inicio se encuentra, junto al camino, la Fuente de la Teja. Este tramo transcurre por la frondosa ladera septentrional del Monte de Alcola, densamente poblada por pinos carrascos. Al llegar a la altura del enlace con la variante PR-CV 381.1, que desciende desde los Morrones por el cortafuegos, el camino llanea antes de comenzar el descenso hacia el valle de Sácaras.

Tras cruzar el cauce pedregoso y seco de la rambla, comienza la última subida por la ladera noroccidental de la Muela de Cortes hasta conectar con el camino por el que transcurre el sendero GR-7, punto final del recorrido.

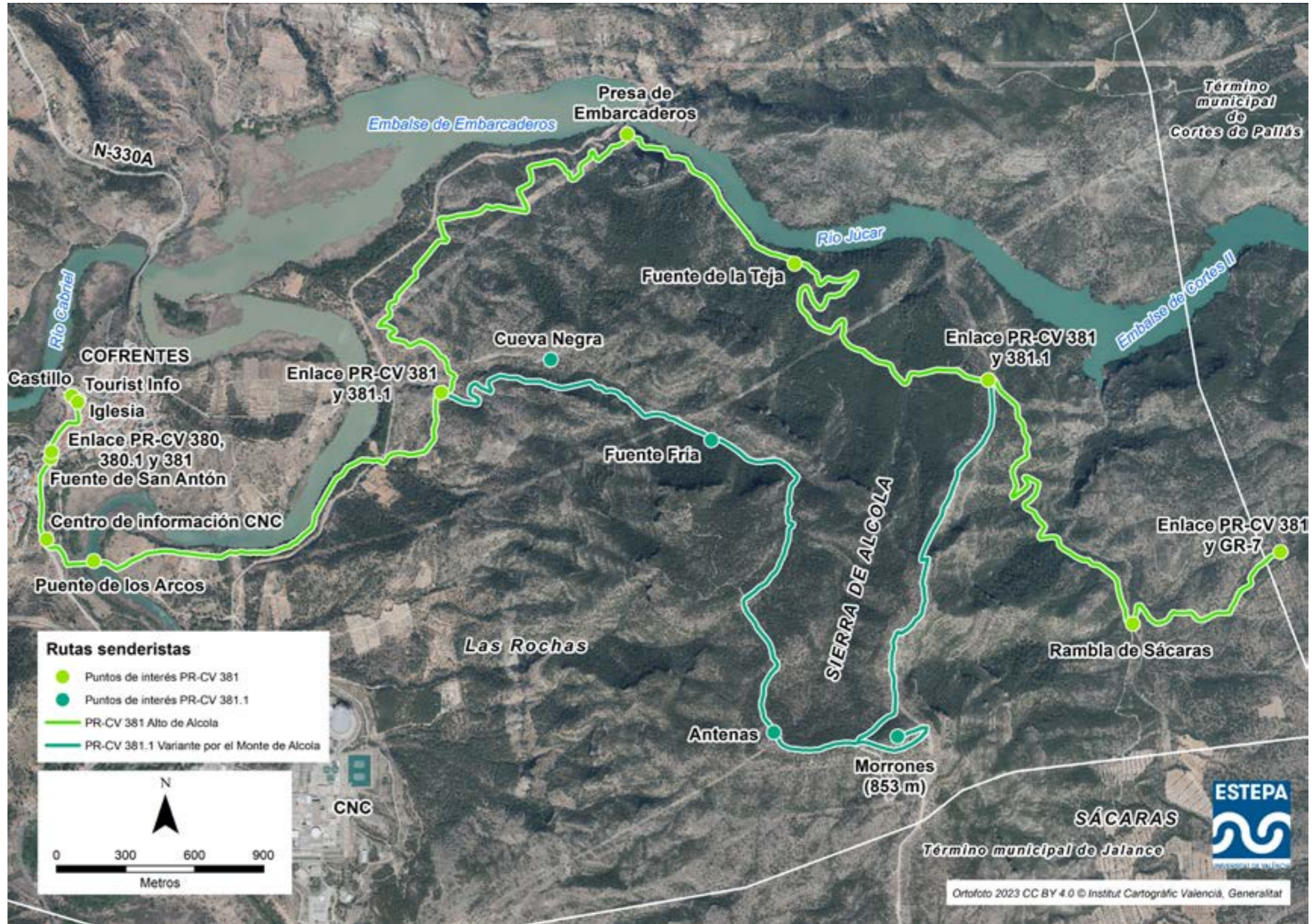

INICIO



OFICINA DE TURISMO

La oficina de turismo de Cofrentes se sitúa en la Plaza de España, número 6, en la parte más elevada del casco urbano. Al lado de este edificio se encuentran el castillo, la parroquia de San José y el Ayuntamiento.

Se ubica en la planta baja de un inmueble y su acceso principal es acristalado. Pertenece a la Red Tourist Info, la Red de Oficinas de Información Turística de la Comunitat Valenciana.

Su principal función es prestar servicios de información turística local y comarcal a los visitantes, así como informar sobre las actividades lúdicas y deportivas más importantes del territorio. Esta información se encuentra además recogida en diversos folletos turísticos. La oficina de turismo también se encarga de la organización de numerosos eventos turísticos y festivos locales.

Frente al aparcamiento, en la Avenida Júcar-Cabriel, se inicia la bajada hacia el río y salida del casco urbano. Una barandilla de madera acompaña el lado exterior del descendente sendero, que será de subida al regreso, y que comunica con el trazado de la antigua carretera N-330. Desde la senda ya se puede contemplar el embalse de Embarcaderos de manera parcial, que forma parte de la cola del embalse de Cortes II, y el puente de Hierro sobre el río Cabriel, en el lugar donde tributa al río Júcar. Los baladres (Nerium oleander) serán los arbustos protagonistas junto a la carretera por la que se alcanza el puente.

CASTILLO DE COFRENTES

El castillo de Cofrentes está ubicado en la parte más elevada de la población, sobre un promontorio de origen volcánico. Aunque se han encontrado restos cerámicos de la época del Bronce e Ibérica en el cerro, no es hasta el siglo XI cuando se levantan los primeros muros defensivos del castillo, construido con tapial islámico.

De esta manera, se constituye en una fortificación defensiva sobre una atalaya natural que domina el tráfico fluvial de los ríos Cabriel y Júcar.

A lo largo de la historia, el castillo cambió tanto de propietarios como de usos. Continuó con su función de castillo-fortaleza tras pasar al Reino de Valencia, debido al pacto entre Alfonso X y Pedro el Grande en el siglo XIII. A comienzos del siglo XVII, después de la expulsión de los moriscos, pasó a manos de Pedro Centelles de Borja, quien encargó su reforma como palacio-residencia. A partir del siglo XVIII retomó su función original defensiva, ya que se vio envuelto en distintos ataques durante las guerras de Sucesión, Independencia y Carlistas.

A principios del siglo XX, el castillo llegó a cumplir la función de colegio. Después quedó relegado al abandono hasta el comienzo de su rehabilitación a finales del siglo pasado. Desde entonces es un edificio patrimonial y turístico de primer orden.

La fortaleza está formada por dos recintos claramente diferenciados: el albacar o recinto inferior, donde podía refugiarse la población en caso de ataque, y el superior, que alberga las construcciones de la parte noble.

El paramento inferior es de fábrica de sillería y mampostería. Las aspilleras, construidas con yeso y mampostería, se conservan de manera irregular y datan de la última guerra carlista.

La torre del homenaje es de planta cuadrada y cuenta con cuatro niveles. Presenta una ventana con arco conopial de origen gótico construida con yeso. En el piso superior se encuentra el reloj mecánico artesano, realizado mediante forja, de mediados del siglo XVIII. El mecanismo interior puede verse durante las visitas al castillo.

Las principales estructuras que se pueden observar en el castillo son el patio de armas y sus dependencias relacionadas (cocina, capilla, salón comedor...), el aljibe, la bodega y la torre del homenaje, en la que se encuentra el museo. Éste último está formado por una única sala en la que se puede hacer un recorrido por la historia tanto del castillo como del término. Además, se exponen los vestigios hallados en las diferentes intervenciones arqueológicas realizadas.

PARROQUIA DE SAN JOSÉ

La parroquia de San José se encuentra en la Plaza de España, junto al castillo, el Ayuntamiento y la oficina de turismo. Su construcción se remonta al año 1621, sobre la antigua mezquita de la población. A lo largo de su historia ha sufrido diferentes restauraciones, como la de 1961, en la que se retiraron los arcos ojivales apoyados sobre contrafuertes, dejando la nave principal como el espacio diáfano que presenta en la actualidad.

El edificio está conformado por la nave destinada al culto, un anexo donde se encuentra la sacristía, y la torre-campanario. Esta última cuenta con ventanas de medio punto en la parte superior para sus cuatro campanas: Jesús (1) fundida en 1861, San Roque (2) también de 1861, Jesús, María y José (3) de 1849, y Santísima Trinidad (4) del año 2000. En 2021 las campanas fueron restauradas, con la sustitución de los yugos de hierro por otros de madera al estilo tradicional valenciano, además de ser limpiadas y pulidas.

La nave principal es de estilo barroco, con cubierta a dos aguas, y dos puertas de acceso al norte y oeste del edificio. En su interior hay valiosas imágenes de San José a quien está dedicada la iglesia. La capilla que alberga en su interior data de 1915.

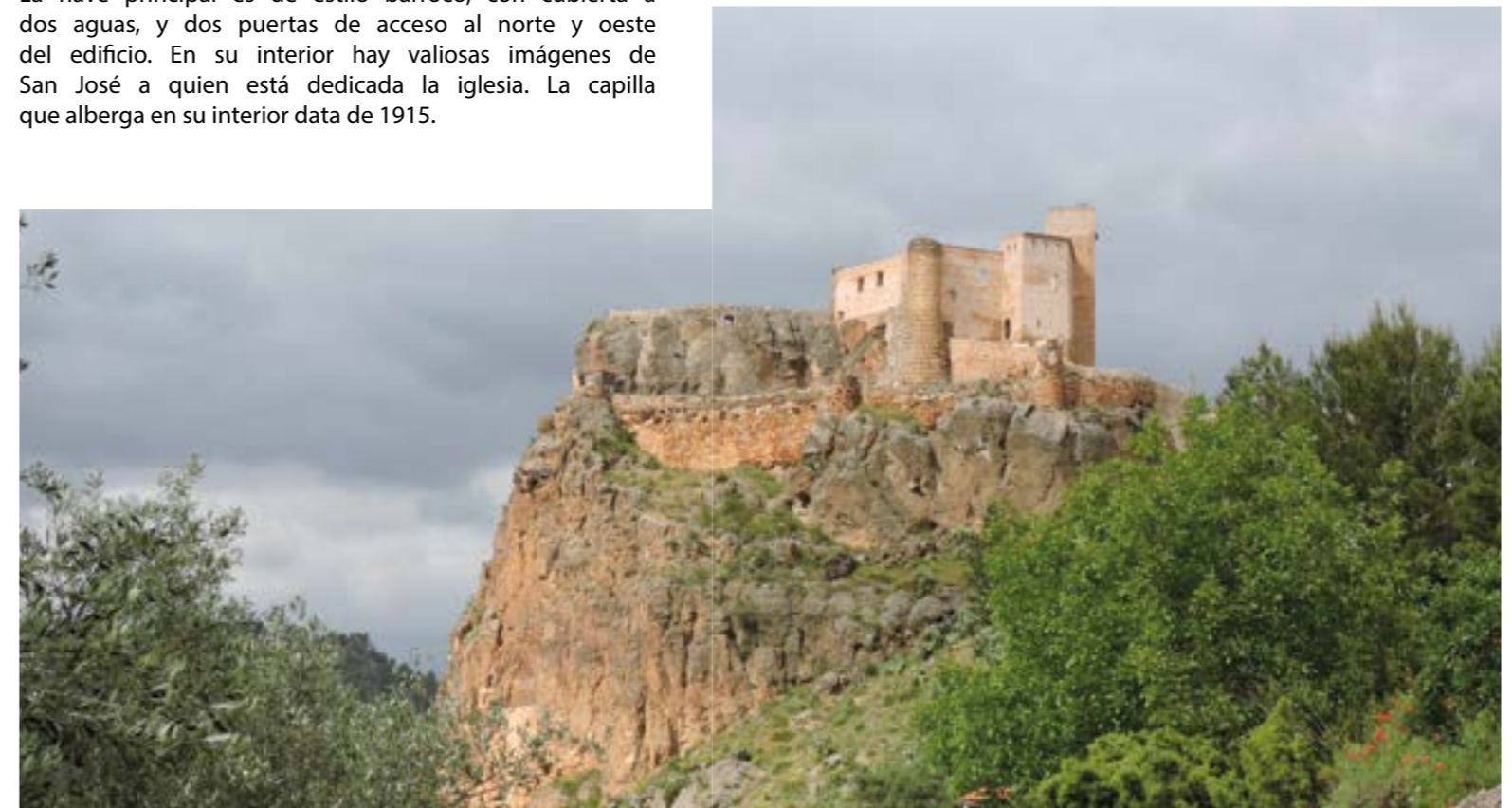

ALTO ALCOLA
PR-CV 381

ALTO ALCOLA PR-CV 381

FUENTE DE SAN ANTÓN

La fuente de San Antón se ubica en el cruce de las calles Vereda y San Antonio con la carretera N-330A, frente a la Casa Cuartel de la Guardia Civil. Recibe su nombre en honor a San Antonio Abad, santo representado en un panel cerámico ubicado junto la fuente.

Esta fuente pública se encuentra en el interior de un edificio techado con acceso frontal en forma de arco redondeado. Al lado de la entrada, separado por un pilar, hay un gran ventanal también redondeado, cuya base se utiliza como banco.

La fuente se encuentra en el centro del edificio y cuenta con dos grifos y una pila, la cual recoge el agua sobrante. Además del banco situado bajo el ventanal, otro más largo recorre la pared en el interior. Estos asientos, junto con la sombra que proporciona el edificio cubierto, convierten a la fuente de San Antón en un concurrido punto de reunión, especialmente en las tardes y noches estivales.



ENLACE RUTAS PR-CV 380, 381 Y VARIANTE PR-CV

Frente a la Fuente de San Antón, en el cruce de las carreteras N-330A y CV-439, se encuentra el punto de enlace de las rutas PR-CV 380 Río Cabriel, su variante PR-CV 380.1 por el Balneario de Hervideros, y el sendero PR-CV 381, que se dirige al Monte de Alcola.

En ese lugar se encuentra un poste con diversa señalética direccional de todos los itinerarios que divergen.

CENTRO DE INFORMACIÓN CNC

Este edificio se localiza a escasos 300 metros al sur del casco urbano, al lado de la carretera N-330A, principal acceso a Cofrentes. En su parte trasera se encuentra el Júcar y el puente de los Arcos.

El Centro de Información se inauguró en 1978, antes de la puesta en funcionamiento de la instalación. Desde entonces, ha recibido más de 307.000 visitantes, siendo el colectivo de estudiantes el más representativo. También han visitado el centro asociaciones, grupos de empresas y personas particulares.



PUENTE DE LOS ARCOS

El puente de los Arcos se encuentra a medio kilómetro al sur del casco urbano de Cofrentes, sobre el Júcar. Se trata de una estrecha construcción, de un solo carril, que comunica ambos márgenes del río. Recibe su nombre por su estructura formada por multitud de arcos a través de los cuales que transcurren las aguas fluviales. Inmediatamente aguas abajo se encuentran los restos de partes del puente anterior, destruido por la devastadora crecida de 1982. Estos restos en ocasiones emergen cuando el nivel del embalse desciende.

Es el único puente de acceso libre en el término de Cofrentes que permite cruzar el río Júcar, hecho que lo convierte en un lugar transitado y obligado para acceder a la margen derecha del cauce.



ENLACE PR-CV 381 Y VARIANTE PR-CV 380.1

El enlace es una intersección de caminos por donde transcurren los senderos PR-CV 380 Río Cabriel y su variante PR-CV 380.1 Balneario de Hervideros. Este punto se encuentra en el cruce entre el camino que sigue el curso del río Cabriel y el que proviene del Balneario.

En el lugar se encuentra un poste de madera con señales indicativas de las direcciones de los senderos, con información de distancias y tiempos.

FUENTE DE LA TEJA

La fuente de la Teja se encuentra en la vertiente septentrional del Monte Alcola, escondida entre el denso pinar de la umbría, a unos metros del camino del Foscar. Desde sus inmediaciones, junto al camino, se contempla la cola del embalse de Cortes II encajado en verticales paredes calizas.

Es una fuente de ladera asociada a materiales cretácicos. Se encuentra en una zona de contacto entre dolomías del Cretácico superior y arenas, areniscas, margas y calizas del Cretácico inferior, separadas ambas, en este lugar, por una fina capa de margas limolíticas verdes.

Como su propio nombre indica, es una fuente cuyas aguas son conducidas por tejas hasta un pequeño abrevadero de reciente construcción. Su fábrica, de piedra y cemento, se integra en perfecta armonía con el entorno forestal. Las aguas sobrantes, cuando rebosan, son evacuadas de forma subterránea para evitar el encharcamiento de la zona. Además, junto a la fuente hay unos muretes de piedra para poder descansar.

En la actualidad, su función básicamente es medioambiental. Sirve como punto de agua para la abundante fauna que puebla estos montes. También cumple la función de emplazamiento recreativo, ya que se encuentra



ALTO ALCOLA PR-CV 381

PRESA DE EMBARCADEROS

La presa de Embarcaderos se asienta en la vertiente oriental del término municipal de Cofrentes, en la cerrada de los Embarcaderos, del que recibe el nombre. Es el lugar a partir del cual el Júcar vuelve a transcurrir encajado entre relieves prácticamente verticales. Su acceso, por la margen derecha, se realiza por un camino asfaltado tras cruzar el puente de los Arcos, al sur del casco urbano. Por esta parte del río, el acceso es más largo, y la presa queda a una cota inferior.

La infraestructura terminó de construirse en 1953, sustituyendo así a la anterior que presentaba problemas de capacidad y colmatación de sedimentos. En 1988 la presa dejó de ser operativa y se retiraron las compuertas. Desde entonces, el embalse pasó a ser la cola del embalse de Cortes II. Junto a ella se localiza la toma de agua para la refrigeración de la Central Nuclear.

La zona es punto de encuentro para muchos aficionados a la pesca. De hecho, la propia presa es el límite de dos importantes cotos de pesca. Aguas abajo de ella se extiende el coto "Cortes de Pallás" y aguas arriba el coto "Cofrentes". En sus aguas habitan especies como la carpa, el black bass, el lucio, la lucioperca o el alburno.



ENLACE PR-CV 381 Y VARIANTE PR-CV 380.1

El enlace es una intersección de caminos por donde transcurren los senderos PR-CV 380 Río Cabriel y su variante PR-CV 381.1 Balneario de Hervideros. Este punto se encuentra en el cruce entre el camino que sigue el curso del río Cabriel y el que proviene del Balneario.

En el lugar se encuentra un poste de madera con señales indicativas de las direcciones de los senderos, con información de distancias y tiempos.

RAMBLA DE SÁCARAS

La rambla de Sácaras es un curso hídrico estacional que permanece seco la mayor parte del año. Solamente transporta agua en épocas de lluvia. Se extiende, con dirección sur-norte, por el sector oriental de los términos municipales de Jarafuel, Jalance y Cofrentes, donde finalmente tributa al Júcar. Ocupa la parte más deprimida de la fosa de Sácaras, perfectamente delimitada por la Muela de Cortes al este y la Sierra de Alcola al oeste.

Las superficies de contacto entre los relieves y la parte inferior de esta depresión son suaves. Esta morfología ha permitido la presencia de importantes superficies de cultivo, principalmente de cereales en Jarafuel y olivos en Jalance. En el término de Cofrentes, donde el valle de la rambla de Sácaras se estrecha, y las pendientes de las laderas son más acusadas, los aprovechamientos agrícolas son menores, por lo que predomina el terreno forestal.

La ruta PR-CV 381 cruza la rambla antes de iniciar el último tramo de ascenso hasta la ladera de la Muela, por donde transcurre el GR-7, sendero con el que conecta.



ENLACE GR-7

El enlace entre el PR-CV 381 Alto de Alcola y el GR 7 se produce en la ladera noroccidental de la Muela de Cortes de Pallás, bajo el Alto del Francho. Este punto permite comunicar, a través de senderos oficiales, la población de Cofrentes con el trazado del GR 7, sendero que transcurre por todas las provincias españolas bañadas por el Mediterráneo, entre Andorra y Tarifa. El GR 7 es un sendero de carácter internacional que forma parte del sendero europeo E4, con un recorrido de más de 6.000 kilómetros entre el Peloponeso, en Grecia, y Tarifa, en el sur de España.

