

RUTA

BTT-7

RUTA JALANCE

DATOS TÉCNICOS



Punto de inicio
Punto de finalización
Tipo de ruta
Desnivel positivo
Dificultad
Cartografía

Jalance
Jalance
Circular
695 metros
Muy Alta
MTN25 0745-III
MTN25 0768-I

Distancia km
20,8km

Tiempo estimado
1h,45min

Puntos de interés

- 
- Jalance
 - Fuente de la piña
 - Fuente de cuatro chorros
 - Fuente del médico
 - Ermita
 - Refugio Juan Navarro
 - Fuente de Tobarro
 - Mirador de Jalance

PERFIL DE LA RUTA

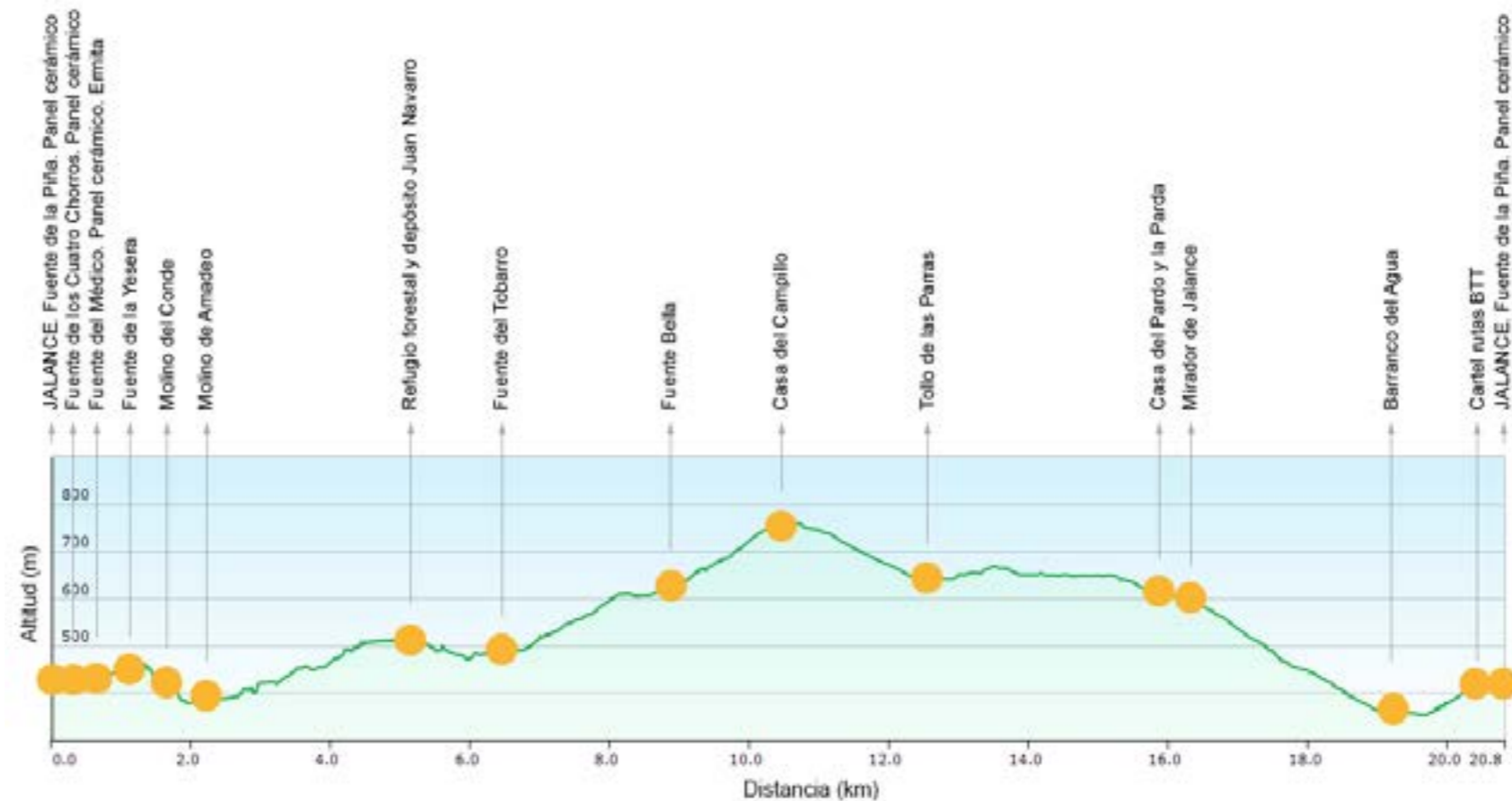

LA RUTA



Por su antiquísima y genuina historia, el término de Jalance está repleto de rastros y memorias de diferentes culturas, lo que ha motivado la presencia de una extensa red de caminos que se han empleado, desde antaño, para acceder, a pie o con caballerías, a todos los rincones del municipio. Se tratan de caminos históricos que, en parte, tendremos la ocasión de recorrer en esta espléndida ruta. El recorrido se inicia en el núcleo histórico de Jalance. Las primeras pedaleadas nos harán recorrer las calles Mayor y Calvario. Frente al cementerio se prosigue por la calle Jarafuel, por la que se accede a un antiguo camino empedrado que nos conducirá hasta el lecho del barranco del Agua. Los 700 metros que transcurren por el pedregoso cauce del barranco son los más técnicos, durante los que se sortea en varias ocasiones el pequeño curso de agua.

Saldremos del barranco, por la margen izquierda (hacia la derecha en el sentido de la marcha), a través un camino de tierra que conduce hasta la pista asfaltada del Tobarro. Seguiremos por ella unos tres kilómetros, adentrándonos en el término municipal de Jarafuel. A la altura de Fuente Bella se debe tomar el desvío de tierra que accede hasta la Casa del Campillo, un camino ascendente que en algunas ocasiones nos pondrá a prueba en rampas de piedra suelta. A la altura de esta antigua casa forestal se enlaza con un camino asfaltado. Se continúa hacia Jalance e inmediatamente se toma la bifurcación de la derecha para emprender la bajada hacia el Tollo de las Parras, lugar geológicamente muy singular. Se trata de un mirador natural formado por un corte vertical, en terreno calizo, en el tramo medio de un tributario perpendicular al barranco del Agua.

Seguidamente, un tramo de camino de tierra, entre almen-dros y cantiles, nos acercará al camino asfaltado del Morage-te-Cueva de Don Juan. Se gira hacia la derecha y, dejada atrás la Casa del Pardo y la Parda, comienza la bajada de la Cuesta del Campichuelo. A través de este magnífico puerto de montaña, entre una densa masa forestal de pinos, salvaremos, otra vez, el barranco del Agua.

La última subida, hasta el casco urbano de Jalance, se realiza por la Cuesta del Río. Esta subida conecta con la calle Músico Maestro Honorato Piera, a la altura del aparcamiento del Collaico, donde se encuentra instalado uno de los carteles con los itinerarios BTT que recorren Cofrentes y el resto de la comarca. Este itinerario está enfocado a los más entusiastas y experimentados ciclistas de montaña que buscan nuevos retos sobre las dos ruedas en el Valle.

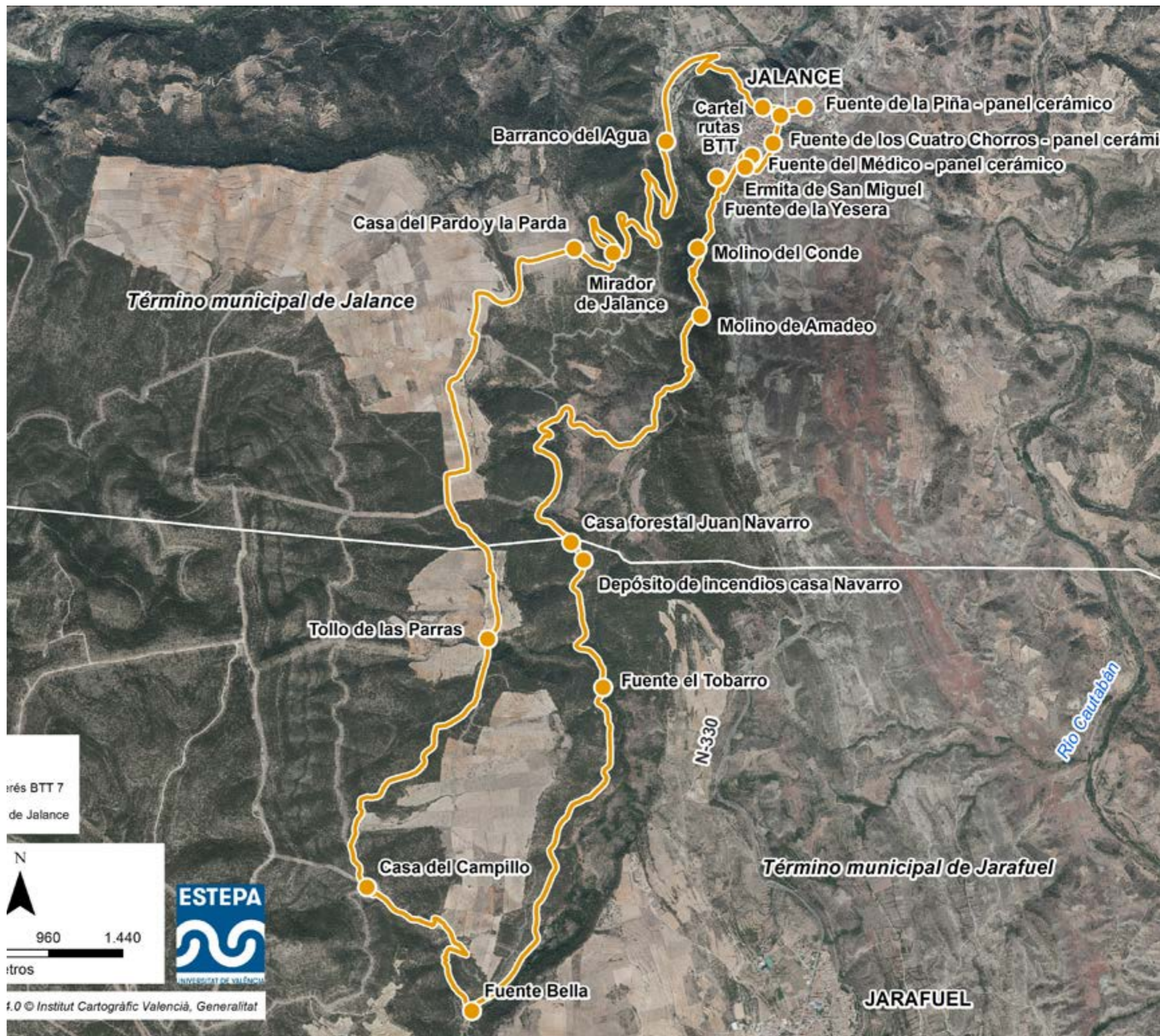

INICIO



RUTA DE JALANCE BTT-7

JALANCE

El municipio de Jalance se localiza al suroeste de la provincia de Valencia. Tiene 810 habitantes (INE 2023) y cuenta con un término municipal de 94,80 km². Limita con Cofrentes al norte, Jarafuel al sur, Cortes de Pallás al este, y los municipios albaceteños de Balsa de Ves y Villa de Ves al oeste. Se encuentra en un territorio montañoso y abrupto, con claro predominio calcáreo. El relieve se enmarca en las estribaciones meridionales del Sistema Ibérico. Destaca la sierra del Boquerón, que en algunos puntos sobrepasa los 1.000 metros sobre el nivel del mar. Esta abrupta orografía ha propiciado la existencia de una densa red de barrancos y ramblas, afluentes de Júcar, principalmente de carácter estacional, es decir, que solo transportan agua tras episodios de lluvias.

El origen de Jalance, en el lugar donde se emplaza actualmente, se remonta al siglo V a.C., a época íbera. También dejaron su huella los romanos, responsables de desplazar el pueblo desde el monte del castillo a la orilla del río, cerca de Alcarroya. Mas tarde, los árabes retornaron el pueblo a su lugar original. En el siglo XI, momento en que Al-Andalus se debatía en lucha, Jalance fue frontera del Reino de Taifas. Esta situación supuso la necesidad de construir el Castillo, que se levantó sobre los antiguos restos íberos. El Jalance cristiano aparece ya tras la expulsión morisca del 1609.

El núcleo urbano presenta un trazado sinuoso, con un casco antiguo característico de la cultura morisca. Entre el patrimonio arquitectónico de la localidad destaca la ermita de San Miguel, de 1880; el castillo, del siglo XI; la iglesia de San Miguel; o la primera casa ayuntamiento, de 1835. Además de estos singulares elementos, hay varias de plazas y fuentes, que cuentan con paneles cerámicos instalados donde se relatan gráficamente algunos de los momentos más importantes ocurridos durante la expulsión de los moriscos en el territorio.



CARTEL RUTA BTT

El cartel de rutas del centro BTT se encuentra al final de la calle Maestro Honorato Piera, de Jalance, en la zona conocida como el Collaico. Se instaló a la salida del pueblo por la Cuesta del Río, junto a otras indicaciones de la Cueva de Don Juan. En él quedan representados cartográficamente los nueve recorridos BTT del centro, además de información sobre distancias, tiempos y dificultad. Desde este punto pueden tener inicio dos de las rutas BTT: la número 4, los Cañones del Júcar, y la número 7, la ruta de Jalance.

El emplazamiento es el idóneo para comenzar los recorridos al encontrarse junto a una amplia zona de aparcamiento, donde se pueden estacionar los vehículos en los que se han transportado las bicicletas.



FUENTES DE LOS CUATRO CHORROS

La fuente de los Cuatro Chorros se encuentra en la parte central del núcleo urbano de Jalance, en la calle Mayor. Fue inaugurada en 1913 y desde entonces ha sido uno de los espacios públicos más importantes de la localidad. Destacan los grandes bloques de mármol negro con los que se construyó. La apariencia actual se debe a la remodelación llevada a cabo en los años 1994 y 1995, en la que se instalaron un gran mural, un banco en la esquina de la calle Ribazo, y acabados con azulejos decorados. El abrevadero se convirtió en una gran jardinera con rosales.

El panel cerámico de la fuente de los Cuatro Chorros fue el precursor de la ruta histórica que versa sobre la expulsión de los moriscos. Se instaló seis años antes que el resto. En él se representa, de forma resumida, el episodio iniciado en otoño de 1609 con la captura y custodia de los moriscos del territorio hasta el puerto de Alicante. La consecuencia de este hecho fue un importante despoblamiento del municipio.

FUENTE DEL MÉDICO

La fuente del Médico se encuentra en el casco urbano de Jalance, en el cruce de las calles Calvario e Isabel la Católica. Recibe su nombre por estar ubicada frente al consultorio médico de la localidad. En el año 2002 se recuperó la fuente, ya que la anterior había sido derruida tiempo atrás. Su restitución coincide temporalmente con la adecuación de otros espacios municipales en los que también se instalaron paneles cerámicos, como la Plaza de la Iglesia o la fuente de la Piña.

En este punto predomina la construcción en piedra, con un largo banco semicircular situado alrededor de la fuente y una pared donde se instaló el panel cerámico número 15. En él se representan los hechos que ocurrieron el 10 de diciembre de 1609 en la Cueva de Don Juan.



Los moriscos huidos de la Muela y del castillo de Jalance que se ocultaron en la cueva, fueron reducidos y apresados por las tropas de Juan de Córdova, Juan Pacheco y Juan de Vergara, conocidos como los tres Juanes.



ERMITA DE SAN MIGUEL

La Ermita de San Miguel se sitúa en lo alto de un pequeño cerro que rodea la calle Calvario, en la parte meridional del casco urbano de Jalance. Desde su posición elevada se obtienen vistas de parte de la localidad y el relieve que lo rodea. Hacia el norte, por encima de los tejados, sobresalen el castillo y la iglesia, y hacia el este la Sierra de Alcola.

Fue construida en 1880 en un montículo totalmente yermo. Posteriormente se plantaron cipreses, y después crecieron pinos. Desde su construcción, en la ermita y sus alrededores se han llevado a cabo obras de mejora y acondicionamiento. Las últimas se efectuaron en la última década del siglo pasado. En 1991 se sustituyeron los pasos y en 1993 se mejoró la subida con escalones y muros.

Es una construcción sencilla, de planta cuadrada, con cúpula central que tiene forma de media naranja. La cúpula se encuentra rematada por otra de menor tamaño que alberga la campana.

RUTA DE JALANCE

BTT-7

La fachada principal se corona con una cornisa adornada con pináculos en los extremos. Sobre la puerta se puede apreciar la fecha de construcción y el nombre de la ermita. Además, en la parte alta de la propia fachada se localiza un retablo cerámico de San Miguel realizado con azulejos. La ermita se abre una vez al año para la romería de San Miguel y, además, es un magnífico mirador de Jalance y su entorno.



FUENTE DE LA YESERA

La fuente de la Yesera se ubica en la parte suroccidental del casco urbano de Jalance, detrás de las viviendas de la calle Jarafuel que lindan con terreno forestal. El espacio está formado por una pequeña fuente y varios bancos de obra encajados, además de papeleras y otros asientos metálicos. Al lado de la fuente se puede observar un corte artificial en el terreno, testimonio de antiguos aprovechamientos extractivos. El terreno está formado principalmente por yesos de la facies Keuper, además de otros materiales como las arcillas abigarradas, margas yesíferas, calizas y areniscas. En este lugar se extraía yeso como materia prima para la construcción, de ahí el nombre que recibe la fuente. Este uso era compartido con otros derivados de la agricultura de secano. Frente a la fuente hay un conjunto de eras donde se trillaban los cereales para separar el grano del que se obtendría la harina. Son testigos de aquella actividad los rulos de era que todavía se encuentran en esta zona, algunos de los cuales están semienterrados.

MOLINO DEL CONDE

El Molino del Conde se encuentra en el término municipal de Jalance, a unos 500 metros al suroeste del casco urbano. Está emplazado en el margen derecho del barranco del Agua.

Dejó de funcionar a mediados del siglo pasado, cuando la molturación eléctrica sustituyó a la hidráulica. A partir de ese momento, comenzó su deterioro, que culminó en un estado total de ruina, especialmente a partir de la riada de 1982, que también afectó al cauce del barranco del Agua.

Junto a la edificación del molino también se construyó una balsa, destinada a almacenar agua para la molienda y el regadío. El agua era y sigue siendo conducida por la acequia de la Media Huerta, canalizada a partir de un azud situado a unos 800 metros al sur, aguas arriba. Esta acequia, pasado el molino, cambia a la margen izquierda por medio de un sifón en el dique, y más abajo se divide en los brazales de Canales y Lara. Sus aguas se destinan al regadío.

El acceso al molino se realiza por un camino empedrado que parte frente al cementerio de Jalance. Por él se accedía a los molinos y huertas que había en los márgenes del barranco. Aunque la estructura se encuentra en ruinas, en su día estaba conformada por un edificio de una planta más un semisótano en el que se encontraba el cárcamo. La planta superior era destinada a sala de molturación y residencia del molinero.



MOLINO DE AMADEO

El molino de Amadeo se ubica en el término municipal de Jalance, a un kilómetro al suroeste del casco urbano. Se construyó en la margen derecha del barranco del Agua, unos 400 metros aguas arriba del molino del Conde, con el que compartía acceso.

La parte edificada del molino, dedicada a la molienda, limpia y clasificación del grano, fue arrasada por la riada de 1982. Sin embargo, quedó en pie la estructura con forma de prisma cuadrangular que alberga el cubo y la canaleta. El cubo, de 1,90 metros de diámetro, tiene una altura de 5,60 metros.

El agua la recibía de la acequia de la Media Huerta, la misma que suministraba al molino del Conde, y que todavía hoy cumple la función de regadío. Frente a los restos del molino, en la ladera opuesta, se pueden observar perfectamente unos pliegues en los estratos rocosos.

CASA FORESTAL JUAN NAVARRO

Se localiza al norte del término de Jarafuel, cerca del límite con el de Jalance. Se construyó en terreno forestal, en la ladera más oriental de la Sierra del Boquerón, delimitada por el barranco del Agua en esa parte. Su principal acceso se realiza por el camino asfaltado del Tobarro, que transcurre a media ladera y se adapta perfectamente a la irregular orografía del terreno.

El edificio consta de dos plantas, con tejado a dos aguas recubierto de teja árabe. Sobresale una chimenea en su esquina occidental. Ambas alas del tejado disponen de canalera para recoger las aguas de lluvia y conducirlas hasta un aljibe subterráneo en la parte trasera. Tiene adosado un pequeño edificio de planta cuadrada, de una sola planta y tejado a un agua.

Cumplía la función de refugio forestal para los trabajadores del monte, aunque dejó de ser operativo hace años. Sin embargo, cuenta con mantenimiento para evitar su deterioro.



DEPÓSITO DE INCENDIOS

El depósito se localiza en la zona septentrional del término municipal de Jarafuel, próximo a la Casa Forestal Juan Navarro, al lado de la carretera del Tobarro. Almacena las aguas canalizadas desde la fuente del Enebro, que pasan primero por el refugio forestal.

Esta infraestructura forma parte de una red de depósitos y observatorios forestales distribuidos por el territorio valenciano, con objeto de ser una importante herramienta de lucha para la extinción de incendios forestales. Su código de depósito es el IV5169 y está gestionado por la Generalitat Valenciana. El depósito es de forma circular y se encuentra ligeramente sobreelevado del terreno. Cuenta con acceso terrestre por el camino del Tobarro, pero también para cargas de agua con helicóptero. El recinto se encuentra vallado perimetralmente.



RUTA DE JALANCE

BTT-7

FUENTE DEL TOBARRO

El Área Recreativa Fuente del Tobarro se ubica al norte del término municipal de Jarafuel. Está inmersa en una frondosa pinada, en la ladera oriental de la Sierra del Boquerón, concretamente en la parte de la solana de la Muela de Juey. Por la cota más baja transcurre el barranco del Agua, curso fluvial permanente, pero de escaso caudal, cuyas aguas son captadas más abajo para el riego de las huertas jalancinas. Aguas arriba, en las inmediaciones del barranco, se encuentran varias surgencias que nutren su caudal: las fuentes de la Barchilla, de la Mina, de la Garrafa y Bella.

El área recreativa dispone de mesas, paellero, cobijo y comedor. Además, desde la propia área se pueden realizar algunas rutas de senderismo.

La fuente consta de dos caños con abundante caudal. Aunque hay un cartel que indica que el agua no es apta para el consumo humano, porque no se encuentra tratada, los vecinos de la zona acuden a llenar garrafas para consumirla.



FUENTE BELLA

El área recreativa se localiza en la zona central del término municipal de Jarafuel, a unos dos kilómetros y medio al oeste del casco urbano, separado de éste por el altiplano de las Rochas. La fuente y las instalaciones asociadas al área se encuentran en la ladera de la margen izquierda del barranco del Agua.

Fue construida e inaugurada en 1906, con motivo de la fiesta del árbol, por iniciativa de D. José Sainz de Baranda, inspector de repoblaciones. Como constancia del acto de inauguración, se instaló una losa de mármol grabada con dicha información en la parte superior de la fuente.

El agua de la surgencia, que mana de un caño central, es recogida en una pequeña pileta y de ahí es conducida hasta el cauce del barranco por donde discurre. Las instalaciones están formadas por un cobijo forestal y una serie de bancos y mesas de obra. Todo el espacio se encuentra a la sombra de grandes pinos.



CASA DEL CAMPILLO

La Casa del Campillo se encuentra a los pies de la ladera de la Muela de Juey, el relieve más oriental de la Sierra del Boquerón.

Se accede por el camino asfaltado del Campillo que, con orientación norte-sur, transcurre paralelo y adaptado a la morfología de la ladera de la muela.

Se trata de una gran construcción de mediados del siglo XIX, formada por tres viviendas. En un inicio fue propiedad municipal del Ayuntamiento de Jarafuel, pero en 1885 fue vendida a Patrimonio Forestal del Estado. Desde entonces, su uso ha sido, primero, el de vivienda para los guardas e ingenieros forestales, y después, de refugio forestal para los trabajadores y vigilantes.

La casa (755 msnm) se encuentra a mitad camino entre el Puntal de la Cruz (969 msnm), donde se ubicó un observatorio forestal, y fuente Bella (615msnm). Estos tres enclaves están conectados por un antiguo camino. Frente a la casa hay varias explanadas que se emplearon como secadero de piñas del pino piñonero (*Pinus pinea*) para la producción del valioso piñón. Actualmente, tanto la casa como las explanadas no tienen actividad alguna.

TOLLO DE LAS PARRAS

El Tollo de las Parras es un manantial ubicado en la parte septentrional del término de Jarafuel, en una zona de terreno forestal con aprovechamientos agrícolas de secano, donde predominan los almendros. Se encuentra en el tramo medio del barranco del Tollo, donde se produce un escarpe vertical junto al que transcurre el camino. En el lado del cantil se levantó un muro de piedra para evitar accidentes.

La parte de arriba del camino se encuentra abancalada de almendros hasta la ladera de la Muela Juey. La otra parte, donde se encuentra la zona escarpada, es terreno forestal densamente cubierto por pinos carrascos (*Pinus halepensis*).

Este lugar es un auténtico mirador natural del montañoso paisaje del norte de la comarca del Valle de Cofrentes-Ayora. Al oeste se encuentra la Muela de Juey, coronada por aerogeneradores. Al este, en primer plano, se observan el barranco del Agua delimitado por una serie de cerros y lomas, y al fondo, la Sierra de Alcola y la Muela de Cortes.



CASA DEL PARDO Y LA PARDA

La Casa del Pardo y la Parda se encuentra en el sector central del término municipal de Jalance, a un kilómetro y medio al suroeste de su casco urbano. El acceso se realiza por la sinuosa carretera conocida como Cuesta del Campichuelo.

Se trata de una casa de labranza rehabilitada. El nombre hace referencia al apellido de su anterior propietario, Pardo, y al mote que recibió su mujer, "Parda". Es la primera casilla de campo que se encuentra al inicio de la Cuesta del Campichuelo, lugar donde comienza una amplia extensión de campos de almendros.

La construcción está dividida en dos partes: una vivienda y un garaje/almacén. Está realizada con materiales modernos (ladrillos, bloques de hormigón, cemento...) y tejado recubierto por teja árabe curva. Por la parte del camino, la casa cuenta con una puerta y dos ventanas modestas. Sin embargo, en el lado contrario, orientado hacia el norte, la casa dispone de un porche cubierto. Es un punto de referencia para el recorrido BTT 7 la ruta de Jalance.

RUTA DE JALANCE

BTT-7

MIRADOR JALANCE

El mirador de Jalance se emplaza en la parte central del término municipal de Jalance, a poco más de un kilómetro al suroeste de su casco urbano. Se aprovechó una pequeña explanada al lado del camino del Campichuelo, en el tramo final de subida.

Tiene forma semicircular, con barandillas metálicas sujetas por pilares realizados con fragmentos de rocas. Recibe el nombre de "Mirador de Jalance" por ser un lugar clave desde donde se puede observar el casco urbano completo, además del entorno en el que se encuentra. En el paisaje destacan los cerros del Castillo y Monegre, junto al casco urbano, la Sierra de Alcola hacia el este, el Cerro de Alcarroya y Sierra Martés al norte, además de las instalaciones de la Central Nuclear a los pies del Monte Alcola. Desde este punto también se puede ver el tramo final del barranco del Agua antes de su unión con el Júcar.

El mirador se ha convertido en un lugar de parada obligatoria para los visitantes que se dirigen a la Cueva de Don Juan, ya que se encuentra a mitad de camino. De igual manera, es un punto de parada para disfrutar de las vistas en el trazado del recorrido BTT 7 la ruta de Jalance.



BARRANCO DEL AGUA

Este punto se encuentra a medio kilómetro al oeste del casco urbano de Jalance, y permite salvar el cauce del barranco del Agua. Se ubica en el inicio de la subida del camino al Campichuelo, infraestructura viaria muy transitada por agricultores y por los visitantes que se dirigen a la Cueva de Don Juan.

Este puente se reconstruyó después de los efectos devastadores de la riada de 1982. Se instalaron cinco grandes tubos metálicos en el cauce del barranco y se rellenaron los espacios con rocas. Una técnica similar se utilizó en el siguiente puente aguas abajo, aunque en este caso solo se empleó un tubo en el cauce.

Tiene una longitud de 40 metros y una anchura de 5 metros. Su extremo occidental conecta con la ladera boscosa por donde asciende, de forma sinuosa, la carretera hacia el Campichuelo, una extensa superficie de escasa inclinación dedicada al cultivo del almendro. Por el mismo camino se puede llegar a la Cueva de Don Juan, al Área de la Naturaleza el Moragete, e incluso hasta la población de Jarafuel tras rodear la Muela de Juey.

Por este puente transcurre el recorrido de la ruta BTT número 7, la de Jalance.



