

BRUTA

**TREN
CABRIEL**

DATOS TÉCNICOS



Punto de inicio
Punto de finalización
Tipo de ruta
Desnivel positivo
Dificultad
Cartografía

Balneario de Hervideros
Balneario de Hervideros
Lineal
458 metros
Ninguna
MTN25 0745-III

Puntos de interés

- Balneario de Hervideros
- Ermita Virgen Desamparados
- Manantial de Hervideros
- Golf Pitch & Putt
- Centra hidroeléctrica Basta
- Puente Basta
- Parroquia San Antonio de Pauda

Distancia km
22,5km
Ida y vuelta

Tiempo estimado
1h45min

PERFIL DE LA RUTA

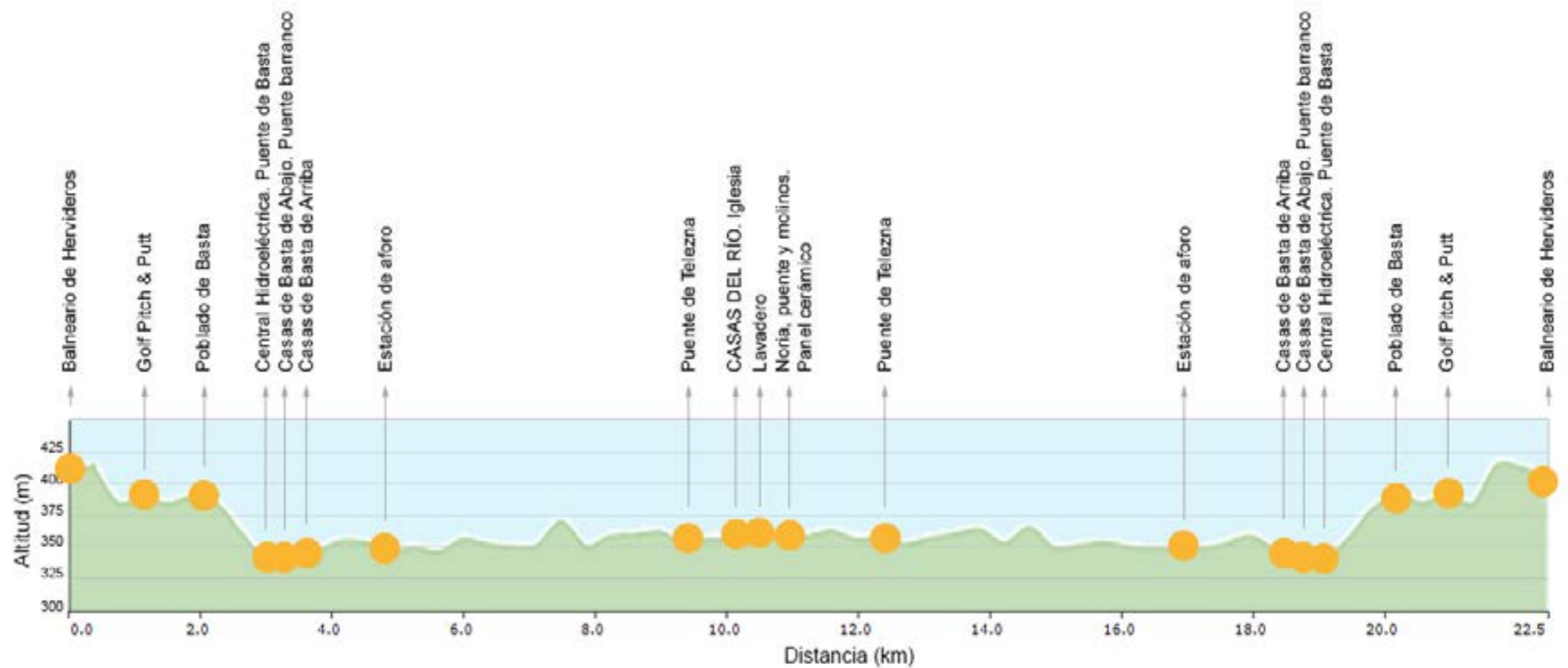

LA RUTA



El río Cabriel nace en los Montes Universales, en la comarca de Albarracín, en la provincia de Teruel. A lo largo de sus 220 kilómetros, pasa por las provincias de Teruel, Cuenca, Valencia y Albacete. La calidad de sus aguas y los espacios por los que discurre le ha hecho merecedor de diversas figuras de protección. Fue declarado Reserva Natural de Las Hoces del Cabriel en 1995 en la provincia de Cuenca; Parque Natural de la Hoces del Cabriel en 2005 en la provincia de Valencia; y reconocido por la UNESCO como Reserva de la Biosfera del Valle del Cabriel en 2019.

En su recorrido hay diversos emplazamientos singulares como los impresionantes Cuchillos del Cabriel y las Hoces, o las diversas pozas de agua que, especialmente en época estival, colapsan algunos puntos tales como las Chorreras de Enguitanos o la presa de la Noria de Casas del Río. Este último lugar, Casas del Río, es el destino al que se dirige el tren turístico. Se trata de un recorrido ameno por el tramo final del Cabriel antes de tributar en el Júcar, a los pies de la localidad de Cofrentes.

En este recorrido se explican los hábitats relacionados con el río, las formaciones de bosques de ribera, así como las principales especies faunísticas que encuentran refugio en los ecosistemas ligados a los cursos fluviales. Además se destaca la importancia de la diversidad piscícola que habita en sus aguas: truchas, barbos, carpas, cachos, gobios o colmillejas son algunas de las especies presentes. Igualmente, este río ha ganado mucha popularidad para realizar actividades relacionadas con la naturaleza: senderismo, piragüismo, pesca o rafting. Se trata de un entorno que invita a practicar deportes de aventura y que se ha consolidado como un destino turístico en este nicho. La mejor forma de conocer este importante espacio natural es a través del tren turístico que parte desde el Balneario de Hervideros de Cofrentes y transcurre por el camino de la margen derecha del río. En la primera parte del recorrido, en el término de Cofrentes, se realiza el descenso desde el complejo turístico hasta el río a la altura de la Central Hidroeléctrica de Basta. A partir de ahí, el resto del trayecto circula por la pista asfaltada junto al río. Pasaremos por las aldeas cofrentinas de Casas de Basta de Arriba y de Abajo, y no volveremos a encontrar ningún núcleo poblacional hasta llegar a Casas del Río. Es un tramo en el que podremos disfrutar de los bosques de ribera en ambas márgenes del río, del típico bosque mediterráneo que coloniza las laderas de los montes que descienden hasta las zonas más deprimidas, así como de los cultivos de las vegas del río, donde los melocotoneros han ganado extensión.

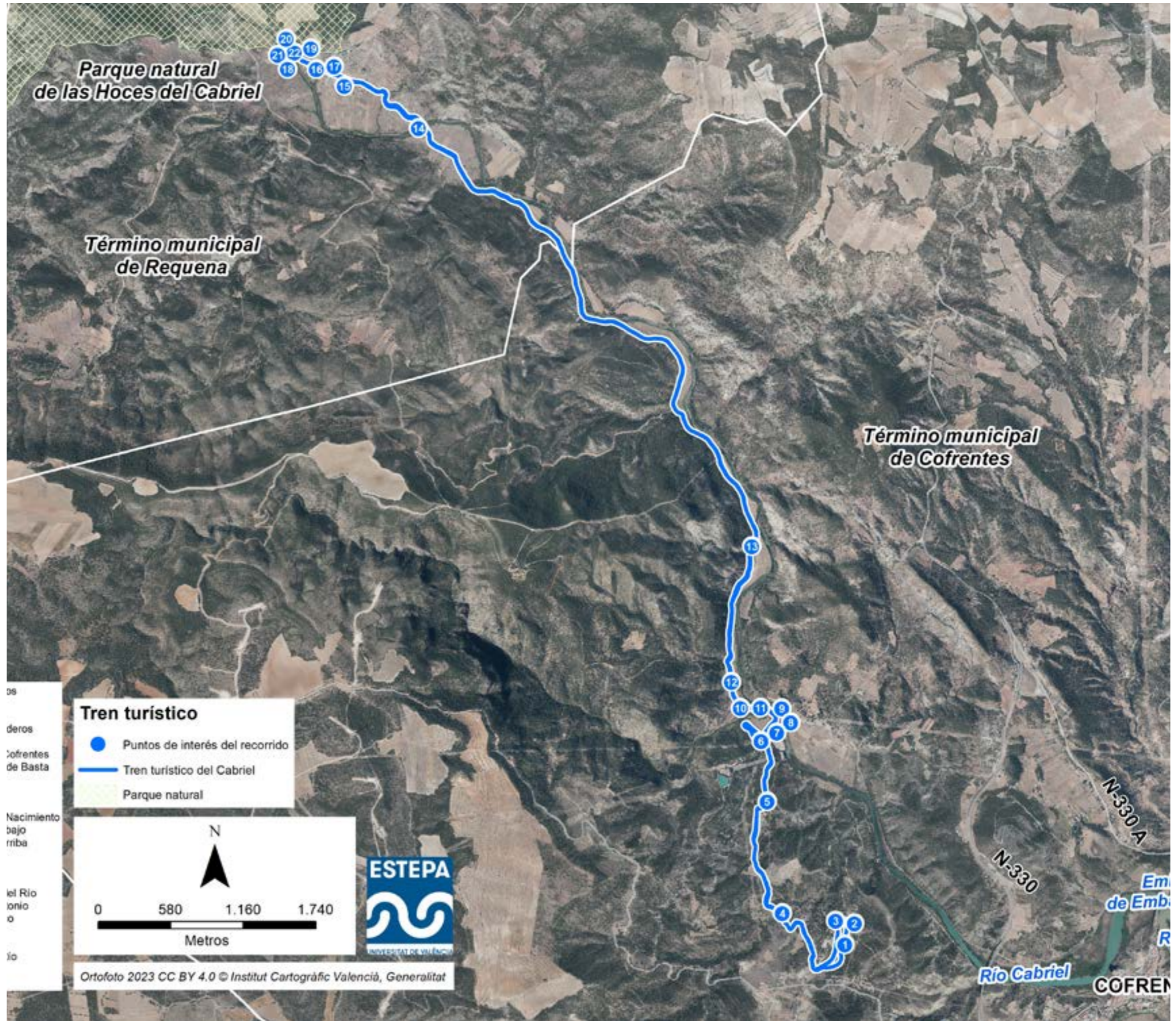

INICIO



BALNEARIO DE HERVIDEROS

El Balneario de Hervideros se localiza en una zona boscosa de pinar a la que se accede a través de la carretera CV-439. Esta vía tiene su origen en la N-330A a la altura del casco urbano de Cofrentes, y se dirige hacia Casas-Ibáñez, con cambio de denominación a CM-3207 en la provincia de Albacete. El edificio está ubicado a unos cuatro kilómetros al oeste de Cofrentes.

El balneario se construyó a principios del siglo XX, debido a la presencia de surgencias con propiedades medicinales. En 1902, las aguas del manantial Hervideros fueron declaradas de utilidad pública, lo que propició el inicio de las obras del Gran Hotel seis años después. Entre 1930 y 1950, el balneario experimentó su periodo de mayor esplendor, convirtiéndose en uno de los principales lugares turísticos de la Comunitat Valenciana.

En 1981, el Ayuntamiento de Cofrentes lo adquirió tras un periodo de crisis, y tres años después llevó a cabo una reforma del complejo. En 2001, Iberdrola cedió el poblado de Basta al Consistorio, y éste es convertido en un centro de turismo rural. En 2006 se inauguró el campo de golf.

El balneario conforma un complejo de gran envergadura, con una superficie total que supera las 200 hectáreas. Está ambientado a modo de pequeño pueblo y tiene una gran oferta, tanto de alojamiento como de servicios.

El Centro Termal utiliza como fuente la energía solar. Esta instalación energética es la mayor de Europa dedicada al calentamiento de agua termal. Asimismo, el complejo se halla cableado en su totalidad por fibra óptica y una extensa red de informática local.

El Balneario está compuesto de tres manantiales, todos ellos declarados de utilidad pública y utilizados para los tratamientos de salud. Además, el complejo presenta otros espacios que destacan por su interés público, como la ermita, la escuela de longevidad, el teatro o el campo de golf, entre otros.

Es el activo turístico más importante no solo de la comarca, sino de todo el interior de la Comunitat Valenciana. Alcanza las 130.000 pernoctaciones anuales.



ERMITA VIRGEN DE DESAMPARADOS

La ermita de la Virgen de los Desamparados se localiza en el complejo del Balneario de Hervideros, a unos cuatro kilómetros al oeste de la población de Cofrentes. Fue construida en el año 1934 para que los empleados y huéspedes del balneario pudieran acercarse a realizar el culto.

En el edificio resaltan las dos torres-campanario ubicadas en los laterales de la fachada, así como los ventanales superiores sobre los que se levanta un frontón triangular rematado por una cruz. La puerta principal de la ermita es de estilo románico, y se accede a esta por una escalinata paralela a la entrada.

La estructura está formada por una sola nave con un crucero de pequeñas dimensiones en el que se abre una cúpula, donde se muestran frescos que representan la Gloria de la Inmaculada Concepción. En la parte posterior del altar se encuentra un retablo neoclásico que alberga la imagen de la Virgen de los Desamparados, junto a otras del Sagrado Corazón de Jesús y San José.



RUTA TREN CABRIEL

MANANTIAL DE HERVIDEROS

El manantial de los Hervideros se encuentra en el interior de un edificio de estilo modernista del complejo del Balneario. A finales del siglo XIX, esta surgencia era conocida por los cazadores que encontraban pequeños animales muertos cerca de ella. Tras analizar el agua, se descubrió que las muertes no se debían a la calidad del agua, sino a la alta concentración de dióxido de carbono (CO₂) y, en consecuencia, la ausencia de oxígeno. Dichas aguas, que brotan a la superficie por burbujeo, motivo por el cual el manantial recibe su nombre, fueron declaradas de Utilidad Pública por Real Decreto de 15 de noviembre de 1902.

Las aguas fueron catalogadas como bicarbonatadas mixtas, sulfatadas, magnésicas, carbónicas y ferruginosas. Están indicadas para tratamientos de enfermedades reumáticas y afecciones digestivas.

El Balneario comenzó a desarrollarse a partir de esta surgencia. Hervideros no era el único manantial con propiedades en el territorio, aunque sí el principal.

Sus instalaciones se nutren de tres manantiales, todos ellos declarados de Utilidad Pública y utilizados para tratamientos de salud: Hervideros, Fuentemina y El Pílon. El manantial de Fuentemina fue declarado de Utilidad Pública en 1929, bajo la Real Orden del 18 de noviembre, con aguas sulfatado magnésicas. Actualmente se encuentra en reserva, por lo que no está en funcionamiento. En cambio, el manantial de El Pílon está operativo y fue declarado de Utilidad Pública en 1999 por sus aguas bicarbonatado cálcicas, las cuales favorecen la cura hidropínica y la hidroterapia.

El edificio que alberga el manantial principal, el de Hervideros, dispone de dos turnos matinales para la recogida de agua. Su interior contiene paneles de información sobre la historia del Balneario y las propiedades de sus aguas.

RUTA TREN CABRIEL



CENTRAL HIDROELÉCTRICA DE BASTA

La central hidroeléctrica se encuentra a unos 6 kilómetros del núcleo poblacional de Cofrentes, en la margen derecha del río Cabriel. Se abastece de las aguas aportadas por el río Júcar, que llegan desde el embalse del Molinar, en Villa de Ves. El agua es transportada mediante una canalización subterránea de 16 kilómetros, desde la presa a una balsa de acumulación situada en la parte superior de la central.

Esta infraestructura fue inaugurada en el año 1952, y sustituyó a la del Salto del Molinar (1909-1952). Tiene la capacidad de triplicar la producción eléctrica de su predecesora, por lo que necesitó un embalse de mayor capacidad, cuyas aguas inundaron la primera presa, la toma de agua y parte del canal del Molinar.

La potencia instalada de la central es de 121,69 MW, y su producción es capaz de abastecer de electricidad a más de 85.000 hogares. El complejo está compuesto por la balsa de acumulación situada en lo alto del cerro, encima de la central; las tuberías que transportan el agua hasta las turbinas y que salvan un desnivel total 140 metros; y la subestación.

PUENTE DE BASTA

El puente de Basta es una obra que permite salvar el río Cabriel a la altura de las Casas de Basta de Abajo. Se encuentra sobre el cauce del río, a unos 5 kilómetros al oeste de Cofrentes, y es accesible desde varios lugares. Tiene conexión con la carretera N-330 en la parte inferior del puerto de la Chirrichana, por la margen izquierda, y con la carretera CV-439 a través del rehabilitado Poblado de Basta, que forma parte del complejo turístico del Balneario, por la margen derecha.

Desde el puente se observan las instalaciones de la Central Hidroeléctrica de Cofrentes a un lado y un interesante corte geológico al otro. La ladera vertical, que se puede contemplar aguas arriba, destaca por sus tonalidades rojizas, típicas de la facies Keuper. En la parte superior de esta facies, después de un periodo erosivo, se produjo una fase de deposición que ha quedado reflejada en la terraza fluvial. En la margen izquierda del río, al lado del puente, se ha reconstruido una noria en el mismo lugar donde existió otra que fue completamente destruida en la riada de 1982. También hay una balsa que permite acumular el agua para el riego del paraje de Casas de Alcance.

NORIA

La noria se encuentra al lado del puente de Basta, en la orilla izquierda del río Cabriel, junto a la balsa de riego que abastece al paraje de Casas de Alcance. Este elemento es de reciente construcción y su instalación responde a la voluntad de recuperar patrimonialmente la noria que existió en ese mismo lugar hasta la riada de 1982, momento en la que fue arrasada. Junto a ella se ha colocado el eje de la noria original, pieza que logró salvarse. También se ha recuperado parte del canal que conducía las aguas del Cabriel hasta la noria, de manera testimonial, ya que no es funcional. El perímetro de la nueva noria está vallado para su protección.



BALSA DE ALCANCE

La balsa de Alcance se localiza junto al puente de Basta, en la margen izquierda del río Cabriel, al lado de la restaurada noria. Este reservorio almacena las aguas que recibe a través de una tubería y las distribuye para el riego del paraje situado junto a las Casas de Alcance.

Se trata de una construcción rectangular de obra, vallada en su perímetro, desde donde parte la acequia que, tras recorrer las huertas de Alcance, retorna las aguas al río.

PUENTE BARRANCO NACIMIENTO

Este puente se localiza a unos 4 kilómetros al noroeste del núcleo urbano de Cofrentes, y a escasos 100 metros al oeste de la Aldea de Casas de Basta de Abajo. Próxima a él se encuentra también la Central Hidroeléctrica de Basta.

La infraestructura permite que el camino asfaltado de Casas del Río sortee el barranco del Nacimiento, tributario del Cabriel. Este camino comunica las aldeas de Basta de Arriba y Basta de Abajo con la pedanía requenense de Casas del Río.



CASAS DE BASTA DE ABAJO

Las Casas de Basta de Abajo se emplazan a unos cuatro kilómetros al noroeste del núcleo urbano de Cofrentes, en la margen derecha del río Cabriel. A 350 metros al noroeste de este caserío se encuentran las Casas de Basta de Arriba. Su acceso se puede realizar desde el camino asfaltado del Salto de Cofrentes, que parte de la carretera N-330 en la base del puerto de montaña la Chirrichana, o a través del camino del Salto, que inicia desde la carretera CV-439 cerca del punto kilométrico 5.

Se trata de un pequeño núcleo de viviendas junto al río Cabriel. Se encuentra a escasos 150 metros al norte de la Central Hidroeléctrica de Cofrentes, inaugurada en 1952, sucesora del Salto del Molinar. Con la construcción de la central y el canal que conducía las aguas, la zona experimentó un aumento de población. Se construyó un poblado para los trabajadores, actualmente cedido al Balneario de Hervideros, así como un colegio de Primaria con instalaciones deportivas para sus hijos, ubicado entre la central y las Casas de Basta de Abajo. En las últimas décadas del siglo pasado, las mejoras de las infraestructuras de comunicación, la progresiva generalización del uso del vehículo, la necesidad de un menor número de trabajadores, y el traslado de éstos a núcleos próximos, provocaron el abandono del colegio, sus instalaciones, así como el despoblamiento gradual de los caseríos.

En la actualidad, algunas de estas casas sirven de segunda residencia, o en algún caso concreto, albergan negocios de turismo activo de la zona.



CASAS DE BASTA DE ARRIBA

Las Casas de Basta de Arriba se localizan a unos cuatro kilómetros al noroeste del casco urbano de Cofrentes, junto al camino de Casas del Río, a unos cien metros de la margen derecha del río Cabriel. Su acceso se realiza por el camino que, desde el puente de Basta, comunica con Casas del Río.

Se asientan en una ladera, a una cota superior respecto al camino principal por el que se accede hasta ellas. Aunque la mayor parte del caserío se encuentra en estado ruinoso, alguna casa ha sido restaurada como segunda vivienda. Junto a las construcciones se puede observar el parcelario agrícola asociado.



ESTACIÓN DE AFORO

La estación de aforo se emplaza al noroeste del núcleo urbano de Cofrentes, en la margen derecha del río Cabriel. Se encuentra junto al camino de Casas del Río, a 1,7 kilómetros del puente de Basta.

Forma parte de la Red Oficial de Estaciones de Aforo (R.O.E.A.), encargada de conocer la evolución de los caudales en puntos determinados de los cauces, los ejes fluviales y de las reservas hídricas en los embalses. El número de esta estación foronómica es el 8.112. Se encarga de registrar, desde 1911, el caudal del río Cabriel a su paso por Cofrentes.

El tipo de estación es de encauzamiento sin canal de aguas bajas con un sensor de boya contrapeso/limnógrafo. Posee una longitud de 40 metros, un ancho 28,5 metros, y un vertedero de caída libre. Los instrumentos encargados de recoger la información se emplazan en el interior de una estructura circular con una recubierta cilíndrica.

LAVADERO DE CASAS DEL RÍO

El lavadero se localiza en la parte occidental del casco urbano de Casas del Río, pedanía de Requena. Se encuentra en el cruce entre la calle Industria y el camino de la noria. Se trata de un edificio alzado con piedra. El tejado, a dos aguas, está realizado con vigas de madera y cañizo, y recubierto con teja árabe. Posee dos ventanas en cada una de las paredes más largas de la construcción, que permiten la iluminación del interior. La puerta de acceso se localiza en la pared sureste.

El elemento permitía a los vecinos del lugar, antes de la llegada del agua corriente a las viviendas, la limpieza de sus prendas. Con este fin se colocaron, a ambas márgenes de la acequia de la Rinconada de Muñoz, sendas filas de losas de lavado. La acequia se abastece con las aguas que eleva la noria de Casas del Río del Cabriel.

En el momento presente el lavadero ya no cumple con su función. No obstante, es una clara muestra de la importancia de la cultura del agua en el entorno.



MOLINO DE LA NORIA

El molino se encuentra a unos 300 metros al oeste del casco de Casas del Río, junto a la noria, en la margen izquierda del río Cabriel. Se accede por el camino que conecta la pedanía con el Barrio de San Casimiro, al otro lado del río.

Se trataba de un molino harinero destinado a la molienda del grano para la producción de harinas y piensos. Fue demolido, en gran parte, para la construcción de una segunda residencia. No obstante, aún conserva el caz y el cárcamo en el sótano.

Se abastecía con el agua que derivaba del río Cabriel, por la margen izquierda, una presa sita sobre el cauce con forma de U invertida. Antes de alcanzar el molino, el agua de ese mismo canal era aprovechada por la noria.

NORIA DE CASAS DEL RÍO

La noria se ubica al oeste de Casas del Río, aldea sita en la zona sur del término municipal de Requena. Se encuentra junto al río Cabriel, en su margen izquierda, al lado del puente de la Noria. El acceso principal a la aldea es la carretera CV-422, vía que deriva de la N-330. Sin embargo, el acceso más rápido desde la población de Cofrentes es el camino asfaltado que pasa junto a las Casas de Basta y transcurre por la margen derecha del Cabriel. La noria fue construida en el siglo XVIII y ha sido restaurada en diversas ocasiones. Las dos últimas en 1991 y en 2001. En la última se utilizó madera de iroko por su gran durabilidad. Posee un diámetro 9,60 metros y 20 radios por cada lado, con un eje de hierro fundido de un diámetro de 19 centímetros. Tiene dos coronas de sujeción de radios con un diámetro de 130 centímetros. El ancho de la noria es de 165 centímetros. Su capacidad de extracción de agua es de 1.500 l/min.

Se trata de la única noria en funcionamiento de la Comunitat Valenciana. Se abastece por medio de un canal, en la margen izquierda, que deriva de una presa con forma de U invertida. El canal también proporcionaba agua a un molino situado junto a la noria. En la actualidad aún cumple con su función para la agricultura. Proporciona agua para la irrigación de las huertas situadas en la margen izquierda del río Cabriel, las más cercanas al casco urbano de la aldea, en el paraje de la Rinconada de Muñoz. El caudal rebalsado por la presa genera un remanso que, en época estival, es aprovechado como zona de baño.



PARROQUIA DE SAN ANTONIO DE PAUDA

La parroquia de San Antonio de Padua se emplaza en la Calle Requena número 2 de la pedanía requeñense de Casas del Río. En su origen, la construcción se erigió en el año 1766 como una ermita dedicada a San Antonio de Padua, en la margen derecha del río Cabriel, donde se encuentra el actual Barrio de San Casimiro, que en ese momento era el núcleo principal de Casas del Río. Fue en 1893, fecha que figura en el remate de la iglesia, cuando finaliza la construcción del actual edificio en la margen izquierda del río. Los encargados de la obra fueron Zacarías Sánchez y José Rodrigo.

La actual iglesia es de estilo clasicista, de planta rectangular, con tres capillas laterales en su interior. Su interior alberga las tallas barrocas de la Virgen de la Asunción y un Sagrado Corazón. El campanario, de planta octogonal, fue construido en 1905. En la fachada principal, junto a la puerta de acceso, se encuentra el panel cerámico número 22 de la ruta histórica del Valle de Cofrentes-Ayora, que se extiende al sur de Requena. Aunque el tema principal de estos mosaicos es la expulsión de los moriscos decretada en 1609, el panel de la iglesia difiere de esta temática y se centra en el nacimiento de la última población morisca de España, Casas del Río, en 1585. En él se representa a la población en sus diversos oficios, y en el centro se muestra la construcción de la noria.



PANEL CERÁMICO (NORIA)

Este panel cerámico se encuentra frente a la noria de Casas del Río. Se instaló en este lugar por tratarse de un punto clave de la aldea requeñense. Al contrario de lo que se muestra en el mural de la iglesia, que trata del origen de Casas del Río, este panel aborda su destrucción. En octubre de 1609, sus habitantes fueron desalojados y custodiados hacia Cofrentes, desde donde iniciarían su destierro hacia las costas norteafricanas.

La pedanía de Casas del Río permaneció destruida y deshabitada durante más de un siglo. En 1720, dos agricultores de la localidad de Jalance ponen en cultivo unas cien tahúllas junto al Cabriel, momento en el que comienza la recuperación de la aldea. La población perteneció al municipio de Cofrentes hasta 1874, año en el que se incorporó al municipio de Requena. En un lateral del mural se encuentra la Fuente del Rulo, y en la parte frontal, bajo el panel, un banco de obra para sentarse frente al puente y la presa en el río Cabriel.

PUENTE DE LA NORIA

El puente se localiza a unos 300 metros al oeste del núcleo de población de Casas del Río, pedanía de Requena. Junto a él se encuentran la Noria de Casas del Río, la edificación que albergaba un antiguo molino harinero, un azud, una zona destinada al baño y una zona recreativa.

Su longitud es de 70 metros y su anchura de 3,5 metros. Permite salvar el cauce del río Cabriel y comunicar Casas del Río con el Barrio de San Casimiro. Está construido con hormigón y hierro y se asienta sobre pilares. Con el fin de prevenir posibles caídas al río, la estructura dispone de unas barandillas metálicas situadas en ambos laterales. Debido a su anchura, solo permite la circulación en un sentido a la vez.

MOLINO DE CUÉLLAR

El molino estaba localizado en la margen derecha del Cabriel, a unos cuatrocientos metros al noroeste de Casas del Río, frente al molino de la Noria. El acceso se realiza, desde la aldea, por el camino de la Noria. Los restos del edificio se emplazan tras cruzar el puente. Conserva los cárcamos, el soporte metálico del generador y tres muelas, dos de ellas de aros metálicos (francesas) y la otra de material silíceo.

El edificio era de una sola planta y se beneficiaba de un caudal abundante y constante, por la proximidad al azud, para la molienda del grano. Esa cercanía al río hizo que sufriera las consecuencias de varias inundaciones, como las de septiembre de 1936 o enero de 1940. La crecida de 1936, momento en el que había cesado temporalmente su actividad por la Guerra Civil, asoló parte del edificio que posteriormente fue reconstruido.

Los propietarios eran los hermanos José y Emilio Cuéllar. Aunque su función principal era la molienda para la producción de harinas y piensos, actividad que desempeñó hasta 1945, también fue utilizado como carpintería por ser la profesión de uno de los hermanos. En su etapa final, fue alquilado a la empresa Saltos de Levante para la producción de energía eléctrica a Casas del Río.

La riada de 1982 arrasó el molino y únicamente quedaron los restos que actualmente se pueden observar.



CASAS DEL RÍO

La pedanía de Casas del Río se emplaza en el sector meridional del término municipal de Requena, al cual pertenece. Su principal acceso es la carretera CV-442, que parte de la N-330 y finaliza en la aldea. Limita, al sur, con el término municipal de Cofrentes (Valencia) y, al oeste, con el de Balsa de Ves (Albacete). Se encuentra junto a la margen izquierda del río Cabriel, curso fluvial que separa la aldea del Barrio de San Casimiro. Este barrio fue originalmente el asentamiento original de Casas del Río y es conocido coloquialmente como "El Otro Lao".

El origen de la aldea se remonta al siglo XVI. En sus inicios la población era morisca y estaba adscrita al municipio de Cofrentes, al que perteneció hasta 1874, año en el que pasó a formar parte de Requena. En 1887 residían en el núcleo de población 306 habitantes, número que se incrementó hasta alcanzar los 638 en 1950. A partir de mitad del siglo pasado, la población ha descendido progresivamente hasta alcanzar los 37 habitantes en 2023. En 1995 fueron derruidas las escuelas municipales con las que contaba y remodeladas como hotel rural, instalación que en la actualidad permanece cerrada.

Los valores naturales presentes en Casas del Río, asociados en gran medida al río Cabriel, le han hecho merecedor de diversas figuras de protección: Lugar de Importancia Comunitaria (LIC) y Zona de Especial Protección para las Aves (ZEPA) de las Hoces del Cabriel de la Red Natura 2000, Parque Natural de las Hoces del Cabriel (2005), y Reserva de la Biosfera del Valle del Cabriel (2019).



PUENTE DE TELEZNA

El Puente de Telezna se ubica en el sector meridional del término municipal de Requena, a 700 metros de distancia al sureste de la aldea de Casas del Río. Esta construcción permite salvar el río Cabriel y dar continuidad al camino que comunica esta aldea requenense con Casas de Basta de Arriba y de Abajo, en el término de Cofrentes.

El actual puente está construido con hormigón. Tiene una amplitud suficiente para permitir el paso de vehículos en ambos sentidos a la vez. Junto a él, unos metros aguas arriba, hay otro puente. Se trata del anterior puente de Telezna, más corto y estrecho, que solo permitía el paso de un vehículo debido a sus reducidas dimensiones.

Por él pasan los recorridos de las rutas BTT número 1, las aldeas de Basta y Alcance, número 5, la Chirrichana, y el tren turístico de la noria.

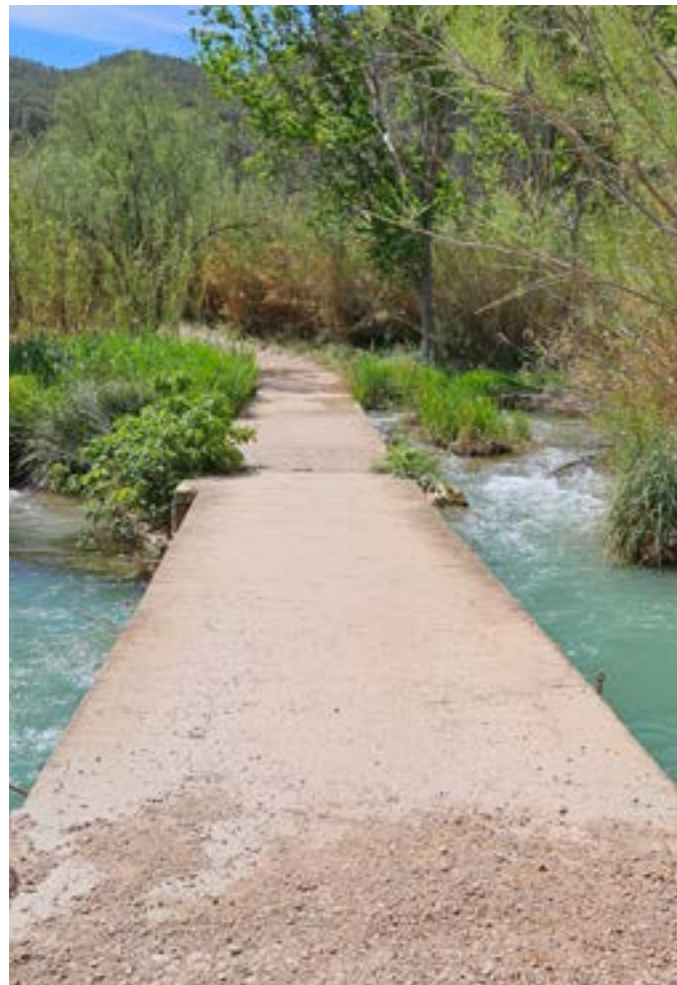

POBLADO DEL SALTO DE COFRENTES

El poblado del Salto de Cofrentes se encuentra a unos 5 kilómetros al noroeste del núcleo poblacional de Cofrentes, en dirección al municipio de Casas Ibáñez. Es accesible desde varios lugares, ya que la carretera local que atraviesa el poblado conecta con la N-330 y la CV-439.

Este espacio urbano diseminado fue levantado por Iberdrola para alojar a los empleados de las obras de construcción de la Central Hidroeléctrica de Basta, inaugurada en 1952 y ubicada en las proximidades del poblado. Se trata de una central construida debido a la remodelación del embalse del Molinar. El complejo hidroeléctrico está constituido por una balsa en la cima del cerro, que acumula las aguas procedentes del referido reservorio; las tuberías por las que desciende el agua hasta las turbinas, con una caída de 140 metros; y el parque de intemperie o subestación. En el año 2001 se firmó el contrato de cesión del poblado del Salto de Cofrentes entre el Ayuntamiento e Iberdrola.

En la actualidad, este espacio se ha reconvertido en un centro de turismo rural con alojamientos, donde se encuentra el Hotel Confluent Health Resort, un complejo de 4 estrellas gestionado por Hervideros de Cofrentes. El conjunto está integrado de forma armoniosa con el entorno.



GOLF & PUTT

El campo de golf Pitch & Putt se encuentra a unos 5 kilómetros al noroeste del núcleo de Cofrentes, junto a la carretera que conecta el Balneario Hervideros con el antiguo poblado de Basta. Este espacio se inauguró en el año 2006 y constituye una oferta complementaria a las históricas instalaciones del referido complejo termal.

El Pitch & Putt es un deporte muy similar y derivado del golf, en el que se utiliza un número más reducido de palos, y los hoyos tienen una distancia máxima de 120 metros. El juego se inicia desde una superficie artificial y tiene un sistema de hándicap propio. Esta modalidad agiliza el proceso de salir al campo, ya que los participantes pueden comenzar a jugar tras pocas horas de entrenamiento.

Las instalaciones de Cofrentes disponen de un campo de golf de 9 hoyos, algunos de los cuales tienen dos posibles salidas, así como un espacio de prácticas situado a 500 metros de distancia. Se ha convertido en un reclamo para jugadores de este tipo de golf, que encuentran en el balneario el lugar ideal para pasar sus vacaciones, en un entorno rodeado de naturaleza. También se celebran campeonatos de ámbito local, con asistentes de diversos lugares.



